BIC CIRCULO

LA SOLUCIÓN EN SUS MANOS

Informe de Sostenibilidad 2025













Empresa B® Certificada

Más información en **bcorp.com**



SOBRE ESTE **INFORME**

[GRI 2-3] [GRI 2-4]

El compromiso de Biocirculo con la transparencia, la generación de valor compartido y el fortalecimiento de la economía circular en Colombia es lo que queremos mostrar en el Informe de Sostenibilidad 2025. En este, se resumen los principales resultados de nuestra gestión económica, ambiental y social del 1 de enero al 31 de diciembre de 2025, período que coincide con nuestro ejercicio financiero, y que ha sido elaborado con base en los estándares de Global Reporting Initiative (GRI) 2021.

En este sentido, en el 2025 nos enfocamos en consolidar nuestro modelo de negocio mediante la producción de materias primas recicladas de alta calidad, para impulsar la reincorporación de materiales posconsumo en nuevos ciclos productivos. De igual forma, avanzamos en el fortalecimiento de la gobernanza, el relacionamiento con los grupos de interés y la mejora continua de nuestros procesos; con el ánimo de reafirmarnos en el propósito de generar valor para la industria, la sociedad y el medio ambiente.

[GRI 2-14]

El Informe de Sostenibilidad 2025 fue revisado por la Alta Dirección y presentado al máximo órgano de gobierno de Biocirculo, responsable de supervisar que la información divulgada refleje de manera objetiva el desempeño de la organización y los asuntos identificados. Como parte de este proceso, se evaluó la consistencia de la información, la pertinencia de los indicadores reportados y su alineación con la estrategia corporativa. De esta manera, se garantiza que el contenido responda a las expectativas de los grupos de interés y a los principios de transparencia y rendición de cuentas.

[GRI 3-1] [GRI 3-2]

Durante 2025 realizamos nuestro análisis de materialidad siguiendo los lineamientos del Estándar GRI 3: Temas Materiales (2021). Este ejercicio contó con la participación de líderes de la organización y consideró las expectativas de los principales grupos de interés; lo cual, permitió identificar y priorizar los impactos más relevantes derivados de nuestra operación. Como resultado se definieron diez asuntos materiales que orientan nuestra estrategia de sostenibilidad y la gestión de los impactos económicos, ambientales y sociales de la organización.

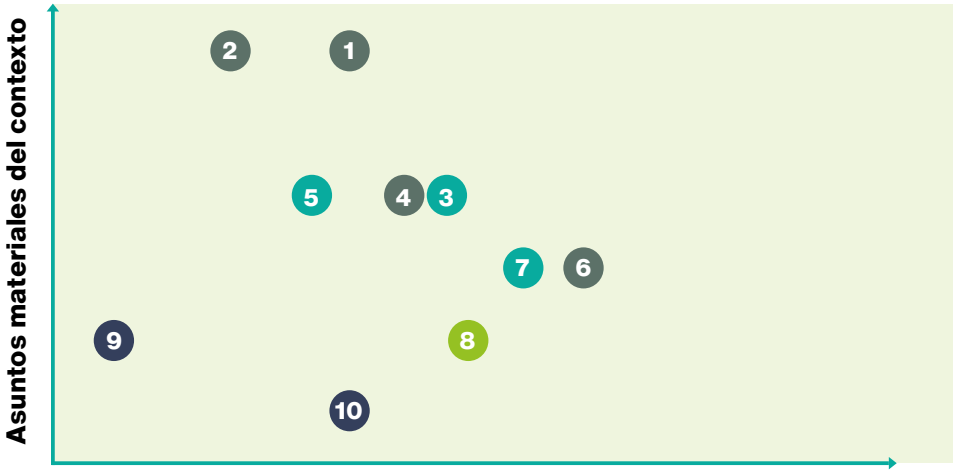

Importancia de los asuntos materiales para Biocirculo 2 SAS

Contacto

Alcira Socarrás
Jefe de Calidad y Sostenibilidad
jefecalidad@biocirculo.com

Fecha de publicación:
Octubre 2026



Informe elaborado por:

Camila Castillo
Alcira Socarrás

Temas materiales

1. Contribución al cumplimiento REP.
2. Beneficios a la comunidad y medio ambiente.
3. Gestión ambiental.
4. Calidad y desempeño del material reciclado.
5. Transparencia.
6. Fabricación de materia prima reciclada.
7. Gestión del talento humano.
8. Gestión de riesgos SST.
9. Gobernanza (toma de decisiones).
10. Desempeño económico.

MENSAJE DE **GERENCIA**

GRI 2-22

En Biocirculo 2 SAS entendemos la sostenibilidad como el eje que guía cada una de nuestras decisiones y operaciones. El año 2025 lo dedicamos a consolidar nuestro propósito de transformar residuos en oportunidades, para avanzar con determinación en la construcción de un modelo de negocio basado en la economía circular, que no sólo genera valor económico, sino impulsa el bienestar social y la protección del ambiente.

Nuestro compromiso se refleja en cada una de las dimensiones que integran nuestra estrategia de sostenibilidad. En materia ambiental, reafirmamos nuestra responsabilidad con el planeta, al fortalecer procesos que viabilizan el aprovechamiento de residuos plásticos y su reincorporación a la industria como materia prima de alta calidad. Así, nuestro trabajo contribuye a reducir la presión sobre los recursos naturales, disminuir las emisiones y evitar que miles de toneladas de residuos terminen en ecosistemas o rellenos sanitarios. Cada avance logrado es el resultado de una visión clara: cerrar el ciclo de los materiales y demostrar que es posible crecer a la vez que se cuida el entorno.

Con respecto al ámbito social, seguimos adelante con la consolidación de una red de valor inclusiva que reconoce, en primer lugar, a los recicladores de oficio como actores fundamentales de nuestra operación, para dignificar su labor y fortalecer sus capacidades. Además, con las bodegas como eslabones clave en la articulación y transformación de los materiales; impulsamos condiciones más eficientes, formales y sostenibles a lo largo de la cadena.

A su vez, desde nuestro crecimiento, fortalecimos nuestras capacidades operativas, comerciales y de innovación, para asegurar que nuestro desarrollo esté alineado con las necesidades del mercado y con los desafíos ambientales actuales. Por esto, apostamos por el ecodiseño, la eficiencia y la calidad como motores que propician ampliar nuestro alcance, incrementar el aprovechamiento de materiales y consolidarnos como un actor relevante en la transición hacia una economía circular en el país. En este camino, ratificamos la certificación de alta calidad de nuestros materiales, para garantizar a nuestros clientes una materia prima confiable, competitiva y alineada con los más altos estándares de la industria.

Ser una Empresa B Certificada™ representa para nosotros un compromiso permanente con los más altos estándares de desempeño social, ambiental y de gobernanza. Más que un punto de llegada, esta certificación es un camino que nos impulsa a mejorar, a medir nuestro impacto y a tomar decisiones responsables que beneficien a todos nuestros grupos de interés.

En este recorrido, reconocemos y agradecemos a nuestros recicladores, colaboradores, clientes, aliados y consumidores, cuya confianza y compromiso hacen posible que avancemos hacia un futuro donde el crecimiento económico se traduzca en impacto positivo. En Biocirculo, seguiremos trabajando con convicción para demostrar que la economía circular es y será una fuerza para el bien.

Mauricio Rojas
Gerente general de Biocirculo



CONTENIDO

1. SOMOS BIOCIRCULO

- **1.1. Biocirculo como empresa transformadora**
- **1.2. Trayectoria de Biocirculo**
- **1.3. Resinas recuperadas de alta calidad**

2. GOBERNANZA INTEGRAL

- **2.1. Objetivos de Desarrollo Sostenible**
- **2.2. Conducta empresarial responsable**
- **2.3. Transparencia, ética y responsabilidad**

3. COMUNIDAD BIOCIRCULO

- **3.1. Proveedores**
  - 3.1.1. Nuestra red de aliados del reciclaje en Colombia
  - 3.1.2. Fortalecimiento de asociaciones y bodegas de reciclaje
  - 3.1.3. Eventos de bienestar con recicladores de oficio
- **3.2. Clientes**
  - 3.2.1. Responsabilidad extendida del productor
  - 3.2.2. Encuesta de satisfacción de clientes
  - 3.2.3. Certificación en contenido 100% posconsumo y trazabilidad
- **3.3.Colaboradores**
  - 3.3.1. Seguridad y salud en el trabajo (SST)
  - 3.3.2. Formación, desarrollo y enseñanza
  - 3.3.3. Bienestar empresarial
- **3.4.Consumidores**
  - 3.4.1. Charlas y cursos virtuales
  - 3.4.2. Jornadas de sensibilización
  - 3.4.3. Experiencias presenciales
  - 3.4.4. Premios y reconocimientos

4. PLANETA SOSTENIBLE

- **4.1. Gestión integral de residuos**
- **4.2. Jornada de limpieza Cartagena 2025**
- **4.3. La Gran Sembratón 2025**

1. SOMOS BIOCIRCULO

[GRI 2-1] [GRI 2-6] [GRI 2-28] [GRI 301-1]

Biocirculo 2 SAS es una empresa del sector manufacturero colombiano especializada en la transformación de residuos plásticos en materia prima reciclada de alta calidad. En el desarrollo de nuestra operación, hemos logrado procesar en 2025 más de 600 millones de botellas, abarcando materiales como PET, PEAD, PP y PS expandido, lo que le permite contribuir de manera directa al cierre del ciclo de estos envases y a la reducción de su disposición inadecuada.

Iniciamos operaciones como compañía privada en el año 2013 en la ciudad de Bogotá D.C., desde entonces, hemos consolidado una red de abastecimiento basada en la recuperación de más de 19 mil toneladas de materiales plásticos con 100% de contenido posconsumo certificado, provenientes de 287 asociaciones de recicladores y bodegas aliadas. Gracias a esta capacidad operativa y logística, en 2025 fuimos proveedores de materia prima para 66 clientes a nivel nacional e internacional, contribuyendo de manera activa al fortalecimiento de la economía circular y al aprovechamiento eficiente de los recursos.

+600
millones de botellas recicladas en 2025

287
asociaciones de recicladores y bodegas aliadas

66
clientes a nivel nacional e internacional



Afiliaciones activas:

ANDI MÁS PAÍS · Acoplásticos · Sistema B · Sedex

MÁS QUE RESINA RECICLADA - Un aliado estratégico para la economía circular

1.

GARANTÍA DE SUMINISTRO

- Acceso al material a través de la cadena de reciclaje.
- Comunidad Biocírculo.
- Logística 24/7 y flota de recolección.
- Amplia red de proveedores (más de 200).
- Venta de resina bajo la modalidad de contratos y suministros.

2.

ALTOS ESTÁNDARES DE CALIDAD Y DESARROLLO A LA MEDIDA

- Acompañamiento y respaldo técnico para incorporación de PCR de los clientes.
- Especificaciones de acuerdo a la ficha técnica.
- Estabilidad en calidad y tonos que mitigan variaciones y mejorar la productividad.
- Desarrollo hecho a la medida.

3.

CERTIFICACIONES Y TRAZABILIDAD

- Cumplimiento normativo en Colombia.
- Trazabilidad certificada con NTC 6632 y UNE 15343.
- Registro ANLA como transformadora de residuos.
- Relacionamiento con gremios de la industria (Andi, Acoplásticos, Visión Circular y otros colectivos REP).

4.

GOOD WILL: MEJORA LA IMAGEN SOSTENIBLE

- Contribuimos a mejorar la imagen corporativa por uso de plástico virgen y lo comunicamos.
- Beneficio ambiental.
- Desarrollo social y económico de población de recicladores (Comunidad Biocírculo).
- Empresa B.



“Conectamos la red de reciclaje con marcas que compran valor.”

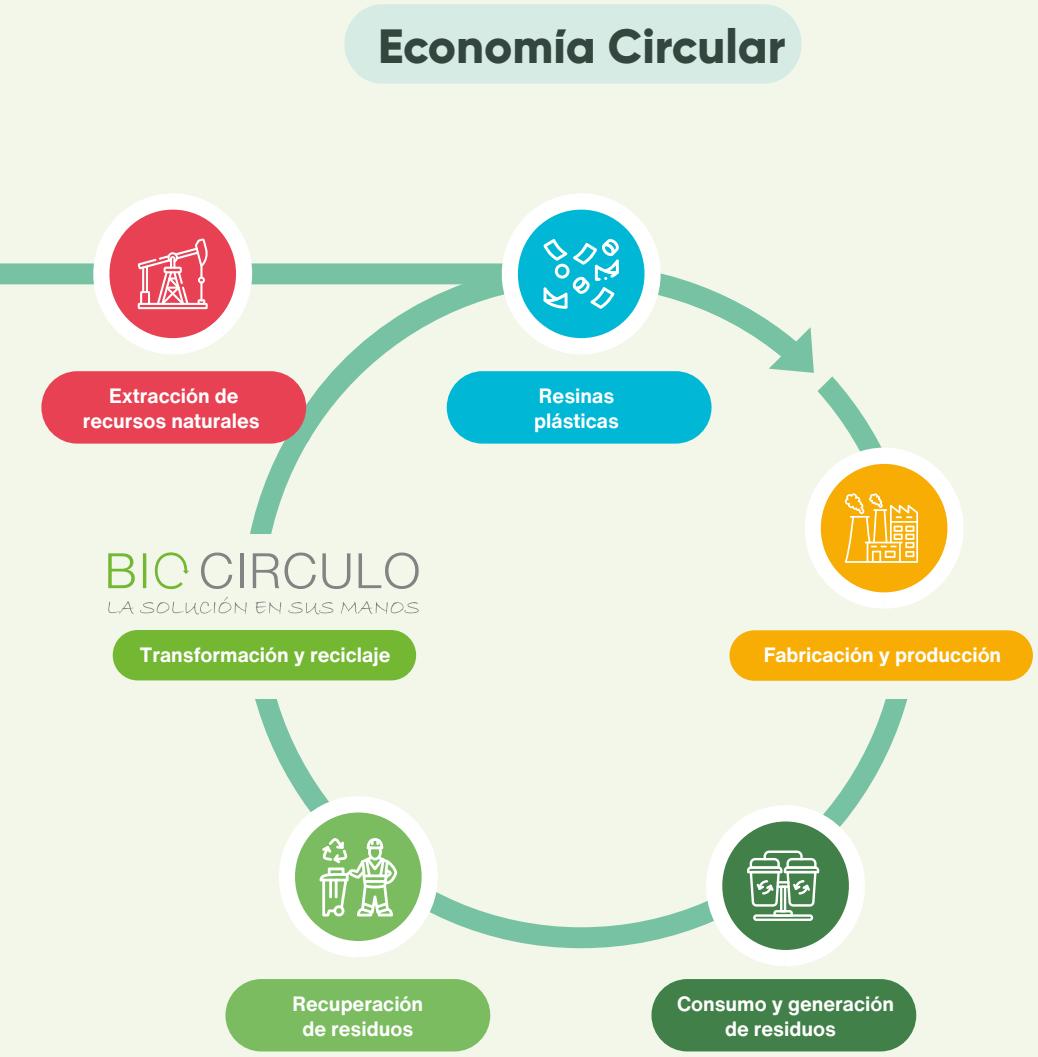

1.1. Biocirculo como empresa transformadora

[GRI 301-2]

En Biocirculo 2 SAS participamos activamente en la cadena de reciclaje del sector plástico de Colombia y estamos registrados ante la Secretaría Distrital de Ambiente de Bogotá D.C como Empresa Transformadora de Residuos de Envases y Empaques Plásticos Posconsumo. Nuestra operación utiliza materia prima compuesta en un 100% por residuos posconsumo de envases y empaques plásticos generados en el país, suministrados por gestores de residuos aliados.

A través de nuestros procesos industriales, contamos con una capacidad instalada de transformación de 1.300 ton/mes de rPET, 1.000 ton/mes de rPEAD y rPP y 10 ton/mes de rPS, que posteriormente comercializamos a empresas manufactureras. Estos insumos, provenientes de materia prima reciclada, son reincorporados en la fabricación de nuevos envases, empaques y otros productos plásticos, contribuyendo al cierre del ciclo de los materiales y al fortalecimiento de la economía circular en Colombia.

Además, en Biocirculo hacemos parte de la articulación con diversos Planes de Gestión Ambiental de Envases y Empaques nacionales, que aportan activamente al cierre del ciclo de vida de los envases plásticos. A través de esta participación, promovemos la economía circular y fortalecemos prácticas sostenibles a lo largo de toda la cadena de valor.

En 2025, obtuvimos la certificación de nuestros productos elaborados a partir de PET, PEAD y PP, de acuerdo con los requisitos establecidos en la NTC 6632:2022 y la UNE-EN 15343:2008. Este logro refleja nuestro compromiso con la calidad, la trazabilidad y la transparencia en el contenido reciclado de nuestros materiales, y demuestra nuestro cumplimiento de estándares técnicos reconocidos a nivel nacional e internacional para el manejo de materia prima reciclada.



1.2. Trayectoria de Biocirculo

2013

- Creamos Biocirculo: la empresa transformadora de residuos plásticos de PET en la ciudad de Bogotá D.C.

2016

- Implementamos la línea de transformación de envases posconsumo de PEAD y PP.

2017

- Obtuvimos la certificación ISO 9001:2015 con la que acreditamos la calidad de nuestros productos y operaciones.

2018

- Iniciamos el proceso de peletizado de PEAD y PP.
- Participamos en el desarrollo e implementación de la Resolución 1407 de 2018.

2020

- Conformamos la Comunidad Biocirculo.
- Comenzamos la transformación de residuos de tapa y etiqueta en madera plástica.

2021

- Abrimos nuestra línea de Ecodiseño.
- Recibimos el aval como empresa transformadora por parte de la Secretaría Distrital de Ambiente de Bogotá.

2022

- Habilitamos el Centro Especializado de Distribución (CEDI) para la recepción de envases de PEAD y PP.

2023

- Logramos la certificación como Empresa B de Colombia.
- Nos recertificamos bajo la norma ISO 9001:2015.
- Recibimos el reconocimiento como Agente Cooperador de la Cultura Ciudadana por parte de la Secretaría Distrital de Cultura.

2024

- Lanzamos la Guía para la incorporación de PEAD en envases de diferentes aplicaciones.
- Inauguramos la línea de transformación de residuos de PS expandido.

2025

- Certificamos nuestros productos de PET, PEAD y PP según la NTC 6632:2022 y la UNE-EN 15343:2008.

1.3. Resinas recuperadas de alta calidad

PET



PET hojuela cristal



PET hojuela verde

PEAD y PP grado soplado



PEAD pélet blanco



PEAD pélet natural



PEAD pélet negro



PEAD pélet multicolor



PP pélet cristal



PP hojuela natural



PEAD hojuela natural



PEAD hojuela blanca



PEAD hojuela multicolor

PP grado inyección



PP pélet negro



PP hojuela multicolor



PP aglutinado

PS densificado



PS densificado



2. GOBERNANZA INTEGRAL

[GRI 2-9] [GRI 2-12] [GRI 2-17]

En Biocirculo 2 SAS, entendemos la gobernanza como un elemento fundamental para consolidar una gestión ética, transparente, responsable y orientada a la sostenibilidad. Esto se refleja en nuestro compromiso como Empresa B Certificada™, que reconoce la integración de criterios sociales, ambientales y de gobernanza en nuestro modelo de gestión y en la generación de valor para nuestros diferentes grupos de interés.

El máximo órgano de gobierno, liderado por la Presidencia, establece las directrices estratégicas de la organización y supervisa el cumplimiento de los objetivos corporativos, promoviendo que las decisiones incorporen criterios económicos, ambientales y sociales. La Alta Dirección analiza los resultados obtenidos a través de los diferentes mecanismos de relacionamiento con clientes, colaboradores, proveedores, autoridades, aliados estratégicos y demás grupos de interés, utilizando esta información para fortalecer la gestión de riesgos, identificar oportunidades de mejora y orientar la toma de decisiones.

De manera complementaria, esta gestión se fortalece mediante un proceso permanente de actualización y análisis del entorno, que permite al máximo órgano de gobierno mantenerse informado sobre tendencias regulatorias, economía circular, responsabilidad extendida del productor, gestión de materiales reciclados, riesgos del negocio y expectativas del mercado. De esta manera, la organización fortalece su capacidad para anticiparse a los desafíos de la sostenibilidad y tomar decisiones fundamentadas en información técnica, estratégica y pertinente.

2.1. Objetivos de Desarrollo Sostenible

ODS 1: Fin de la pobreza

En Biocirculo 2 SAS contribuimos al fin de la pobreza mediante la generación indirecta de empleo de, aproximadamente 44.400 recicladores de oficio al mes, de acuerdo con la estimación realizada con la herramienta WARM de la United States Environmental Protection Agency (EPA). Este impacto contribuye a fortalecer las oportunidades de generación de ingresos para miles de familias vinculadas a la cadena de aprovechamiento de residuos, promoviendo a su vez el desarrollo económico y social de las comunidades que hacen parte de ella.

ODS 8: Trabajo decente y crecimiento económico

Nuestro modelo de negocio sostenible fomenta empleos verdes y condiciones laborales dignas para todos los actores de la cadena de reciclaje, especialmente de los recicladores de oficio y sus colaboradores. En 2025 potenciamos nuestras acciones orientadas al crecimiento económico inclusivo a través del desarrollo de alianzas, el fortalecimiento de capacidades y la consolidación de procesos que generan valor social, ambiental y económico.

ODS 9: Industria, innovación e infraestructura

Desarrollamos soluciones innovadoras para el aprovechamiento y transformación de residuos plásticos posconsumo, con procesos cada vez más eficientes y sostenibles en el marco de la economía circular. Durante el periodo reportado, avanzamos en la implementación de nuevos procesos para la reincorporación de poliestireno expandido (EPS), conocido comúnmente como icopor en Colombia, en la cadena de aprovechamiento, e impulsamos alternativas para recuperar materiales de difícil gestión y reincorporarlos como materia prima reciclada.



2.1. Objetivos de Desarrollo Sostenible

ODS 10: Reducción de las desigualdades

Promovemos la reducción de las desigualdades mediante una gestión basada en el respeto por los Derechos Humanos y la inclusión social de todos los actores vinculados a nuestra operación. Para lograrlo, contamos con políticas alineadas con estándares internacionales que garantizan el respeto por la dignidad humana en todas nuestras actividades, y promovemos condiciones laborales seguras, la no discriminación y la libertad de asociación. Asimismo, fomentamos la equidad y la generación de oportunidades para poblaciones con acceso limitado a empleo formal y, de esta manera, consolidar una cadena de valor más justa, inclusiva y sostenible.

ODS 11: Ciudades y comunidades sostenibles

Contribuimos a la acción climática mediante el aprovechamiento y reincorporación de residuos plásticos a la cadena productiva, reduciendo la necesidad de utilizar materias primas de fuentes convencionales como el petróleo y evitando las emisiones asociadas a su disposición inadecuada. En 2025, nuestras soluciones circulares permitieron gestionar adecuadamente más de 600 millones de botellas plásticas, evitando que terminaran en rellenos sanitarios. De acuerdo con las estimaciones de la herramienta WARM de la EPA, su recuperación y reincorporación al ciclo productivo representó un ahorro de más de 667.300 millones de BTU de energía y evitó la emisión de aproximadamente 21.700 toneladas de CO_2 equivalente a la atmósfera. De esta manera, contribuimos a la mitigación del cambio climático y al avance hacia un modelo productivo más circular y bajo en emisiones.

ODS 12: Producción y consumo responsables

Promovemos la transformación de residuos plásticos posconsumo en materia prima reciclada de alta calidad. A través de nuestra operación, contribuimos a que nuestros clientes incorporen material reciclado en la fabricación de productos y envases, para reducir el uso de materias primas vírgenes. Igualmente, fomentamos hábitos de consumo más responsables al promover en los consumidores que elijan productos elaborados con contenido reciclado. Complementariamente, fortalecemos las capacidades de recicladores de oficio y demás actores de la cadena de aprovechamiento para mejorar la recuperación y reincorporación de materiales aprovechables.

ODS 13: Acción por el clima

A través de las siguientes acciones, promovemos una cultura ambiental más responsable y contribuimos al fortalecimiento de la economía circular. Nos articulamos con aliados y organizaciones a nivel nacional para impulsar una gestión adecuada de los residuos posconsumo en zonas urbanas y rurales; desarrollamos jornadas de sensibilización dirigidas a consumidores para promover la correcta separación en la fuente; y fortalecemos el trabajo de recicladores de oficio y gestores ambientales. Asimismo, avanzamos en la mejora continua de nuestros procesos de aprovechamiento, reciclaje y transformación de materiales, buscando generar mayor valor ambiental, social y económico a lo largo de la cadena.

2.2. Conducta empresarial responsable

[GRI 2-23] [GRI 2-24]

Biocirculo 2 SAS desarrollamos nuestras actividades bajo principios de sostenibilidad, ética, transparencia y cumplimiento normativo. En consecuencia, promovemos una conducta empresarial responsable en todas nuestras operaciones y relaciones con los grupos de interés. Para ello, contamos con políticas, lineamientos y compromisos orientados a la protección del medio ambiente, el respeto por los derechos humanos, la seguridad y salud en el trabajo, la integridad empresarial y el cumplimiento de los requisitos legales aplicables.

Estos compromisos se integran y materializan en nuestra gestión diaria mediante procedimientos internos, programas de capacitación, mecanismos de seguimiento y controles operacionales. Asimismo, los comunicamos a nuestros colaboradores, proveedores, aliados y demás grupos de interés, para fortalecer una cultura organizacional orientada a la mejora continua, la sostenibilidad y la generación de valor compartido.

Nuestras políticas y programas:

- Política de Sistema de Gestión de Calidad
- SAGRILAFT - Sistema de Autocontrol y Gestión del Riesgo Integral de Lavado de Activos, Financiamiento del Terrorismo y Financiamiento de la Proliferación de Armas de Destrucción Masiva
- Política de PTEE - Programa de Transparencia y Ética Empresarial
- Política de tratamiento de datos
- Política de Sistema de Gestión de Salud y Seguridad en el Trabajo
- Política de Derechos Humanos (regida por principios de derechos humanos a nivel internacional)
- Política de prácticas justas de empleo
- Política salarial y de horas extras
- Política de declaración de esclavitud moderna
- Política de Gestión Ambiental



[GRI 2-23] [GRI 2-24]

Como parte de nuestro compromiso con una gestión ética, transparente y responsable, contamos con mecanismos de debida diligencia para identificar, prevenir y gestionar riesgos relacionados con el cumplimiento normativo, la ética empresarial y las relaciones comerciales. Estos incluyen la verificación de terceros, la revisión de antecedentes y las consultas en listas de control asociadas a riesgos de lavado de activos, financiación del terrorismo y otras actividades ilícitas. Para colaboradores en cargos críticos evaluamos antecedentes y posibles conflictos de interés, mientras que para proveedores y clientes aplicamos los procedimientos de conocimiento de contrapartes establecidos en nuestros manuales de SAGRILAFT y PTEE.

Asimismo, incorporamos el principio precautorio en nuestra gestión mediante la identificación y evaluación de riesgos de cumplimiento, operativos, ambientales y relacionados con la salud humana. Priorizamos los riesgos de mayor relevancia y definimos acciones para prevenir o mitigar posibles impactos. En los procesos de contratación establecemos responsabilidades y compromisos frente al cumplimiento de nuestras políticas corporativas, promoviendo que colaboradores, contratistas y demás partes vinculadas actúen de acuerdo con nuestros principios y lineamientos.

En materia de derechos humanos, reconocemos y promovemos principios internacionales como el respeto por la vida y la dignidad humana, la igualdad y la no discriminación, la libertad de asociación, condiciones de trabajo justas y seguras, y la prohibición del trabajo infantil y forzado, en concordancia con los principios de las Naciones Unidas y los convenios fundamentales de la OIT. Estos principios orientan nuestras relaciones con colaboradores, contratistas, proveedores, clientes, comunidades, accionistas y demás grupos de interés, incluida la población recicladora y sus familias.

De esta manera, integramos nuestros compromisos y políticas en la gestión de todas nuestras actividades y relaciones comerciales, promoviendo su conocimiento y aplicación entre nuestros grupos de interés mediante procesos de inducción, reinducción, capacitaciones, boletines y otros canales de comunicación. Su aprobación por parte del máximo órgano de gobierno garantiza su alineación con nuestra estrategia, nuestros principios de actuación y los requisitos legales aplicables.

Lineamientos intergubernamentales de nuestros compromisos

- Circular Externa 100-000003 de 2016
- Circular Externa 100-000016 de 2020
- SAGRILAFT (LA/FT/FPADM)
- GAFI – 40 Recomendaciones
- Convención de Viena (1988) – Narcotráfico y lavado
- Convención de Palermo (2000) – Crimen organizado
- Resoluciones del Consejo de Seguridad de la ONU – Terrorismo y financiamiento
- Convención Internacional para la Represión de la Financiación del Terrorismo

2.3. Transparencia, ética y responsabilidad



Promover una cultura organizacional basada en la ética y la transparencia.

Generar mayor credibilidad frente a aliados y grupos de interés.

Proteger la reputación y sostenibilidad de la organización.

Fortalecer los procesos de selección y vinculación de proveedores y gestores.

Impulsar un crecimiento responsable dentro de la economía circular.

Nuestro compromiso con la sostenibilidad y el impacto social también implica actuar con transparencia, ética y responsabilidad en cada uno de nuestros procesos. En este contexto, contamos con el SAGRILAFT como una herramienta fundamental para prevenir y gestionar riesgos asociados al lavado de activos, la financiación del terrorismo y otras actividades ilícitas. Su implementación fortalece la confianza con recicladores, aliados estratégicos, proveedores, clientes y entidades externas, y nos permite desarrollar nuestras relaciones comerciales y sociales bajo principios de legalidad, transparencia y buenas prácticas corporativas.

[GRI 205-1] [GRI 205-2] [GRI 205-3]

En consecuencia, durante 2025 fortalecimos nuestro sistema de gestión ética mediante la implementación del SAGRILAFT y el PTEE. Como parte de este proceso, realizamos un análisis de riesgos de corrupción, soborno y delitos asociados, evaluando el 100% de las actividades de cinco áreas estratégicas: abastecimiento de materias primas, compras, talento humano, gestión comercial y contabilidad.

Ambos programas fueron aprobados por la totalidad de los integrantes del máximo órgano de gobierno y los accionistas, y se integraron a nuestra estructura de gobernanza y gestión de riesgos.

Con el fin de fortalecer la cultura de integridad, el SAGRILAFT y el PTEE fueron comunicados al 100% de los colaboradores, junto con el conocimiento de los lineamientos, responsabilidades y mecanismos de prevención y reporte.

Como resultado de estas acciones, durante 2025 no se confirmaron incidentes de corrupción (0 casos) ni fue necesario adoptar medidas disciplinarias o correctivas relacionadas con este tipo de eventos.

Este desempeño está respaldado por los reportes presentados a la Unidad de Información y Análisis Financiero (UIAF) y por el indicador AROS (Ausencia de Reportes de Operaciones Sospechosas), el cual reflejó un resultado satisfactorio durante el periodo reportado.

¿Qué riesgos previene?

Lavado de activos
Ingreso de recursos de origen ilícito a la economía formal.

Operaciones inusuales
Transacciones que no tienen un propósito económico o comercial aparente.

Financiamiento de la proliferación de armas
Apoyo a la proliferación de armas de destrucción masiva.

Financiación del terrorismo
Recursos destinados a actividades terroristas que amenazan la paz y la seguridad.

Relación con contrapartes de alto riesgo
Vínculos con clientes, proveedores o terceros que pueden representar riesgos para la empresa.

SMETA | Sedex

SMETA the Sedex Members Ethical Trade Audit

Biocirculo 2 SAS
mide sus prácticas de sostenibilidad mediante la **metodología Sedex SMETA,** con la cual se evalúa el desempeño de la organización en aspectos laborales, ambientales, éticos y de derechos humanos; con el fin de identificar oportunidades de mejora y fomentar la implementación efectiva de los compromisos corporativos tanto en sus operaciones como en sus relaciones comerciales.

¿Cómo funciona?

1.

Identificación de riesgos

Analizamos nuestros procesos, productos, servicios y relaciones comerciales para identificar los riesgos asociados.

2.

Evaluación de contrapartes

Conocemos a nuestros clientes, proveedores y socios de negocio para determinar su nivel de riesgo.

3.

Monitoreo de operaciones

Realizamos seguimiento continuo a las transacciones para identificar operaciones inusuales o sospechosas.

4.

Reporte de operaciones inusuales

Reportamos las operaciones sospechosas a las autoridades competentes.

¿Por qué es importante?

1. **Previene riesgos legales**

   Cumplimos con la normativa vigente y evitamos sanciones.

2. **Protege nuestra reputación**

   Fortalecemos la confianza de nuestros grupos de interés.

3. **Fortalece la transparencia**

   Promovemos una cultura ética y responsable en todas nuestras operaciones.

4. **Garantiza el cumplimiento normativo**

   Aseguramos el cumplimiento de las regulaciones nacionales e internacionales.

¿Quiénes participan?

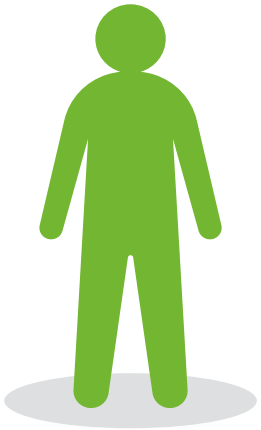

- **Colaboradores**
  Cumplen las políticas y reportan situaciones inusuales.
- **Proveedores**
  Actúan con transparencia y cumplen los lineamientos de la empresa
- **Clientes**
  Suministran información veraz y completa.
- **Oficial de cumplimiento**
  Lidera, monitorea y asegura la implementaci del sistema.
- **Alta dirección**
  Proporciona los recursos y respaldo necesarios para el funcionamiento d sistema.

3. COMUNIDAD BIOCIRCULO

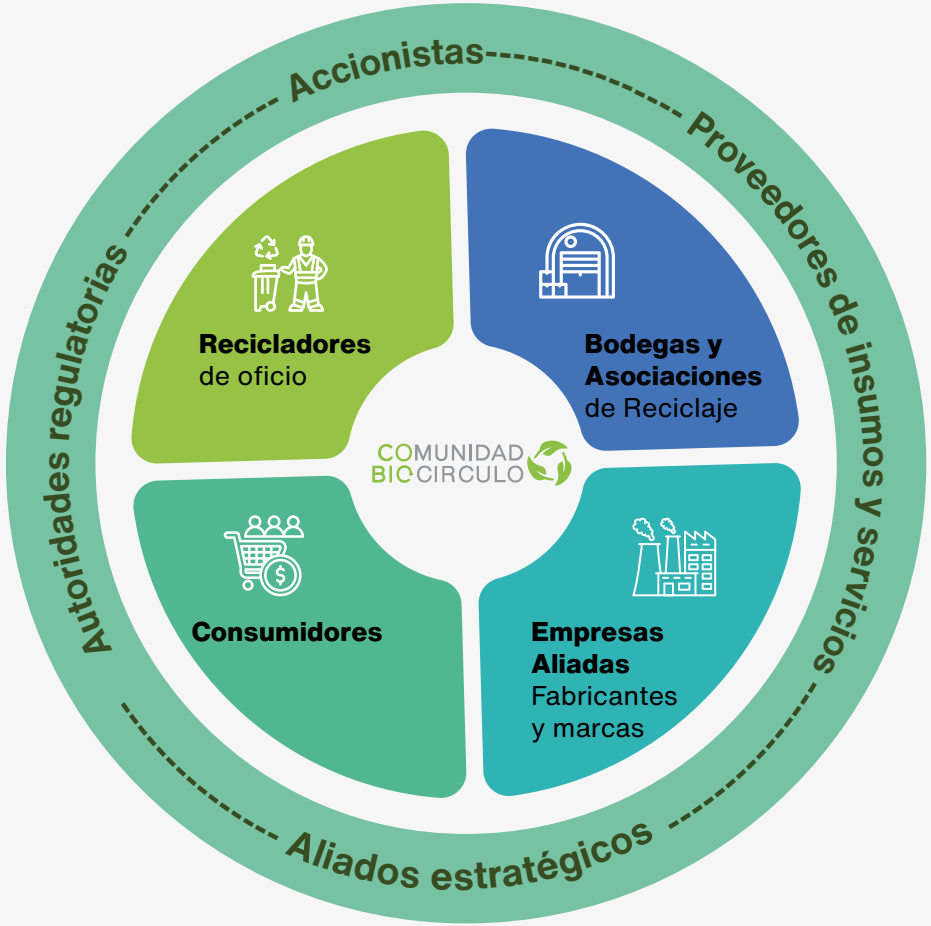

[GRI 2-25] [GRI 2-26] [GRI 2-29]

La Comunidad Biocirculo es nuestra estrategia principal de sostenibilidad y promoción de la economía circular que desarrolla programas dirigidos a los cuatro actores principales de la cadena de valor: recicladores de oficio, bodegas y asociaciones de reciclaje, empresas aliadas (fabricantes y marcas) y consumidores. A través de acciones de formación, trazabilidad, incentivos, sensibilización y fortalecimiento de capacidades, buscamos generar impactos ambientales, sociales y económicos positivos, promoviendo la participación y articulación de cada actor en la construcción de una cadena de aprovechamiento más sostenible, inclusiva y circular.

De manera complementaria, Biocirculo 2 SAS articula y fortalece relaciones con otros grupos de interés estratégicos, entre ellos autoridades regulatorias, gremios, accionistas, proveedores de insumos y servicios, así como otros aliados, promoviendo el cumplimiento normativo, la transparencia, la colaboración y la generación de valor compartido. Estas relaciones contribuyen al fortalecimiento de la cadena de valor y al desarrollo de una economía circular más sólida, sostenible y articulada.

Comunidad.biocirculo.com

Escanea el código QR para visitar la página de Comunidad Biocirculo

Adicionalmente, como parte de nuestro relacionamiento con los actores de la comunidad, contamos con diferentes mecanismos para que nuestros grupos de interés soliciten orientación, planteen inquietudes, presenten sugerencias, formulen quejas o reclamos y reporten situaciones relacionadas con el cumplimiento de nuestros principios éticos y de conducta.

Estos mecanismos incluyen el procedimiento de atención de peticiones, quejas y reclamos de clientes; los buzones de sugerencias dirigidos a nuestro talento humano; la Línea de Ética y Transparencia, disponible a través de canales virtuales y telefónicos; los formularios de contacto disponibles en nuestra página web y en los canales digitales de la Comunidad Biocirculo; así como los canales establecidos en nuestra matriz de comunicaciones, definidos de acuerdo con las necesidades y características de cada grupo de interés.

Contamos con procedimientos establecidos para estos mecanismos, en los que definimos los responsables, tiempos de respuesta, registro, seguimiento y cierre de cada caso, junto con su respectiva documentación. Analizamos las observaciones recibidas a través de las áreas competentes, con el fin de definir e implementar las acciones correctivas, preventivas o de mejora que correspondan. Asimismo, conservamos los soportes de cada reclamación, la investigación realizada y la solución adoptada, garantizando la trazabilidad de la información y, cuando aplica, el reporte oportuno a las autoridades competentes y a los grupos de interés involucrados.

De igual manera, realizamos un seguimiento periódico a la eficacia de estos mecanismos y a la retroalimentación recibida, utilizándola como insumo para la mejora continua de nuestros procesos, el fortalecimiento de nuestra gestión de riesgos y la consolidación de una gestión transparente, participativa y orientada al diálogo con nuestros grupos de interés.



3.1. Proveedores

Compra de **insumos:**

243 proveedores 2025

Compra de **materias primas:**

287 proveedores 2025

[GRI 2-6] [GRI 204-1]

En Biocirculo 2 SAS reconocemos el valor de cada actor que hace parte de nuestra cadena de abastecimiento, desde las bodegas de reciclaje que suministran las materias primas aprovechables, hasta los proveedores de insumos y servicios necesarios para la operación. Su participación es fundamental para fortalecer nuestros procesos, impulsar la economía circular y generar un impacto ambiental y social positivo; en este sentido, promovemos las relaciones basadas en la confianza, el compromiso y el crecimiento conjunto.

Durante 2025, trabajamos con 530 proveedores de materias primas e insumos. El 71% de nuestras compras fue facturado por proveedores locales de Bogotá, mientras que el 17,4% correspondió a proveedores de ciudades de la región Andina, el 10,5% a proveedores de las regiones Caribe, Pacífica, Orinoquía, Amazónica e Insular, y el 1,4% restante a la importación de insumos internacionales. Esta distribución contribuye al fortalecimiento de la economía local y al desarrollo de relaciones comerciales cercanas y sostenibles.

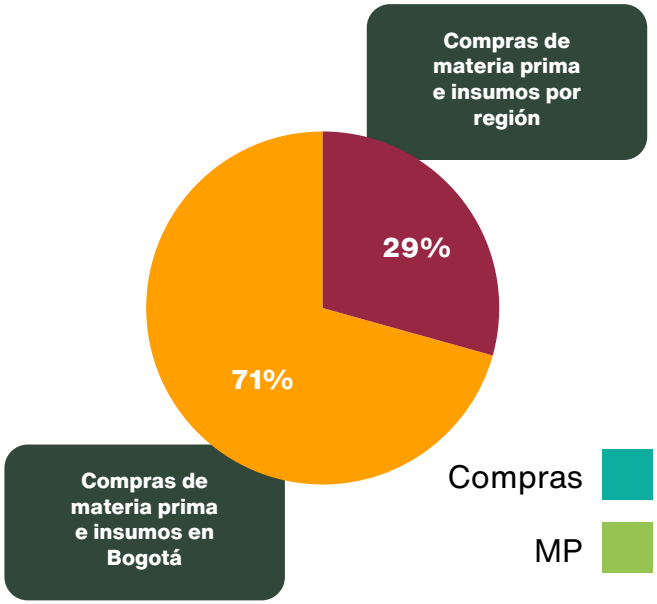

Compras de materia prima e insumos por región

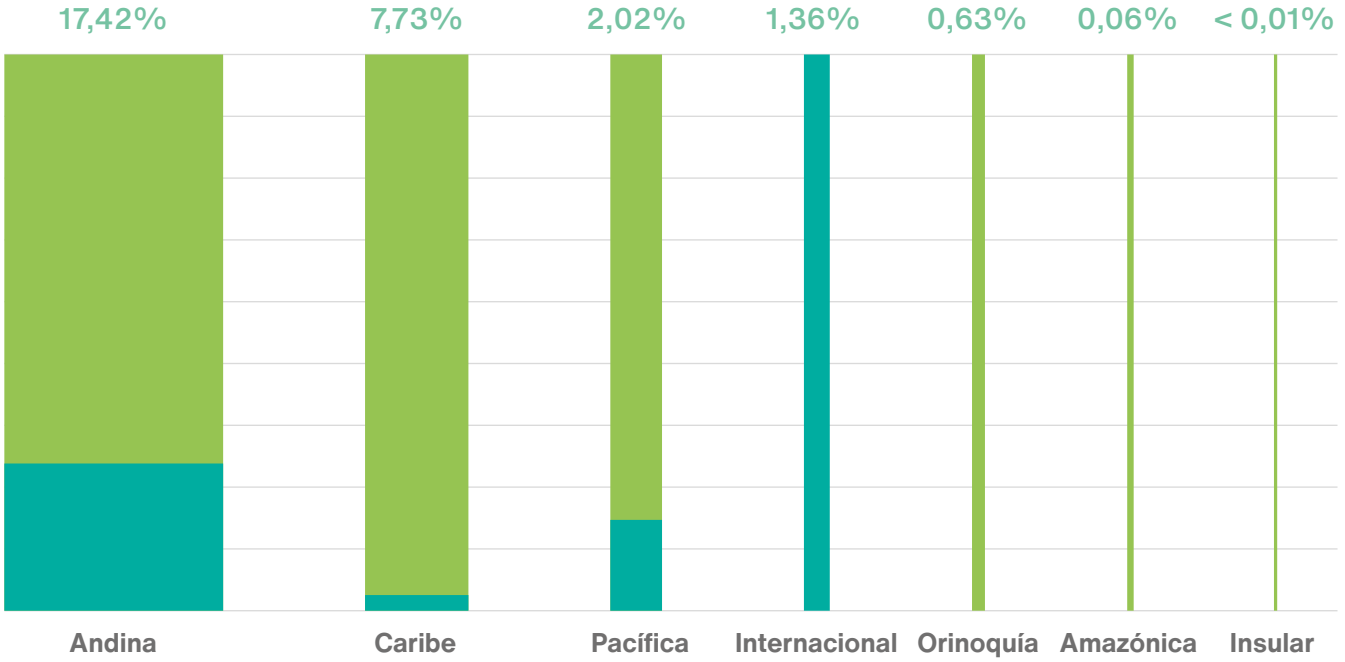

3.1.1. Nuestra red de aliados del reciclaje en Colombia

[GRI 301-1]

En 2025, el 82% de nuestras compras, en términos monetarios, se destinó al abastecimiento de más de 19 mil toneladas de envases y empaques de PET, PEAD, PP y PS, provenientes en un 100% de residuos posconsumo recuperados a través de bodegas de reciclaje e intermediarios.

De acuerdo con estimaciones realizadas mediante la herramienta WARM de la EPA, esta cantidad equivale aproximadamente a 613 millones de envases recuperados, contribuyendo a reducir su disposición en rellenos sanitarios y, con ello, su potencial impacto sobre los ecosistemas en Colombia. Asimismo, la herramienta estima que cerca de 44 mil recicladores de oficio generaron ingresos mensuales a partir de la recolección y aprovechamiento de estos materiales, fortaleciendo el impacto social y económico de la cadena de reciclaje.

+19 mil
toneladas recuperadas
≈ 613 millones de envases

1. Antioquia
2. Arauca
3. Atlántico
4. Bogotá
5. Bolívar
6. Boyacá
7. Casanare
8. Cesar
9. Cundinamarca
10. La Guajira
11. Meta
12. Norte de Santander
13. Putumayo
14. San Andrés Islas
15. Santander
16. Tolima
17. Valle del Cauca

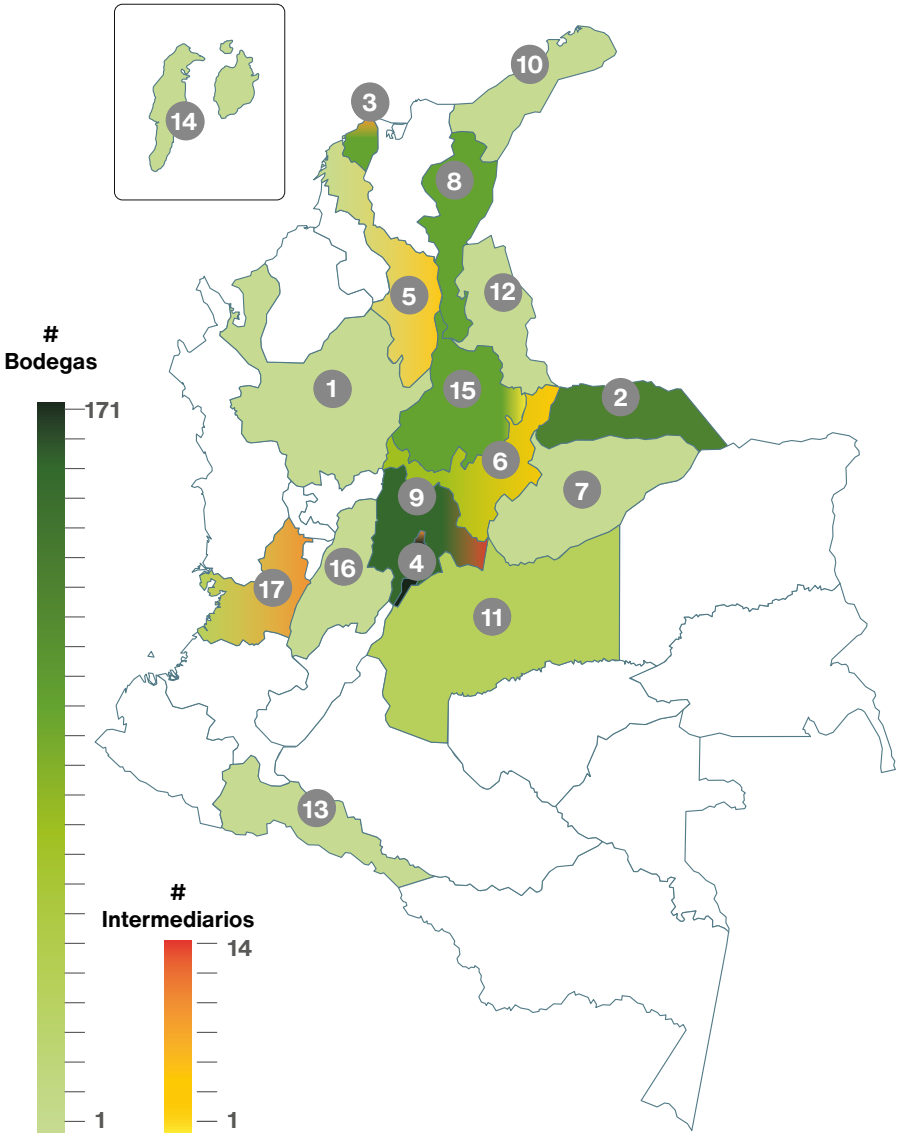

3.1.2. Fortalecimiento de asociaciones y bodegas de reciclaje

[GRI 201-1] [GRI 203-1] [GRI 203-2]

Con el propósito de fortalecer la cadena de aprovechamiento y promover el desarrollo sostenible de los actores vinculados al reciclaje, durante 2025 se implementaron acciones orientadas al acompañamiento técnico, operativo y social de asociaciones de recicladores y bodegas de reciclaje aliadas. Estas iniciativas estuvieron enfocadas en mejorar las capacidades de gestión, la calidad del material recuperado y las condiciones operativas de los proveedores de materia prima posconsumo, con el propósito de contribuir al crecimiento económico de la cadena y de esta manera generar impactos positivos en las comunidades vinculadas a esta labor.



Calidad que transforma la cadena de reciclaje

Durante 2025 se realizaron capacitaciones dirigidas a bodegas de reciclaje y sus trabajadores sobre estándares de calidad y la correcta selección del material aprovechable, con el fin de disminuir rechazos en producción, mejorar la clasificación de los residuos y mejorar las oportunidades de comercialización e ingresos para la cadena de reciclaje.

Incentivos que promueven el aprovechamiento

Con el fin de incentivar la entrega de material que cumpla con los criterios de calidad establecidos y potenciar las capacidades de nuestros proveedores aliados, nuestra Comunidad Biocirculo cuenta con un programa de puntos otorgados por cada 100 kg de material efectivamente aprovechado. Durante 2025, 68 bodegas de reciclaje redimieron más de 194 mil puntos, equivalentes a 623 premios, entre los que se destacan 260 elementos de dotación y 100 mercados destinados a sus recicladores de oficio; incentivos que aportan al bienestar y afianzamiento de la cadena de reciclaje.















Inversión colectiva de gran impacto

El trabajo articulado con los diferentes planes colectivos e individuales de gestión de residuos de envases y empaques permitió destinar más de $140 millones en beneficios para las bodegas y los gestores vinculados a los programas de Responsabilidad Extendida del Productor (REP). Estos recursos se destinaron a la entrega de herramientas para la operación y administración, dotación de elementos de trabajo, así como mejoras en maquinaria y vehículos, que reforzaron las capacidades operativas de 40 gestores participantes en los procesos de trazabilidad.

Herramientas para fortalecer capacidades

De acuerdo con las necesidades identificadas y reportadas por cada organización en las convocatorias realizadas y en articulación con las empresas ECSI SAS y Flexo Spring SAS de la Organización Aponte; se realizó la entrega de 2 mobiliarios de oficina, 8 computadores, 4 básculas de 1 tonelada y 10 básculas de 500 kg a 24 bodegas de reciclaje. Esta inversión, superior a los $22 millones, contribuyó al fortalecimiento de los procesos operativos y administrativos, para favorecer una gestión más eficiente en la cadena de aprovechamiento.










Cerca de

$ 250 millones

totales invertidos en fortalecimiento.

Inversión (%)

55,28%	Elementos operativos
18,84%	Tecnología
8,89%	Dotación
7,03%	Herramientas
4,54%	Electrodomésticos
5,38%	Otros
100%	Total

3.1.3. Eventos de bienestar con recicladores de oficio

[GRI 203-1] [GRI 203-2]

En Biocirculo 2 SAS destinamos más de $70 millones al desarrollo de programas de bienestar dirigidos a recicladores de oficio y sus familias, en el marco de nuestro compromiso con el desarrollo social y el fortalecimiento de la cadena de aprovechamiento. Estas iniciativas estuvieron enfocadas en mejorar la calidad de vida, aportar al bienestar integral y reconocer el papel fundamental que desempeñan en la economía circular. A través de actividades de educación, recreación, salud, bienestar animal y apoyo a los hogares recicladores, buscamos generar impactos sociales y económicos positivos que favorezcan su desarrollo y el fortalecimiento de sus capacidades.



Regreso a clases

Se entregaron 620 kits escolares a hijos, nietos y sobrinos de recicladores de oficio, para promover la permanencia escolar y facilitar el acceso a la educación durante la infancia y la adolescencia.

+620 kits





Mes del Reciclador

Se entregaron 3 carretas a recicladores con mayores necesidades operativas y 45 globos a otros recicladores, con el objetivo de mejorar sus condiciones de trabajo y reconocer su aporte al aprovechamiento de materiales.

Entrega **45** globos **3** carretas





Diversión en familia

Más de 80 recicladores y sus familiares disfrutaron de jornadas recreativas en el Parque Temático de Bisvita Basura Cero y el Parque Mundo Aventura, en espacios que fueron de integración familiar, bienestar y esparcimiento.

+80 recicladores





Bienestar animal

Se beneficiaron 50 mascotas (perros y gatos), pertenecientes a familias recicladoras, con atención veterinaria primaria y entrega de alimento, para apoyar a los cuidadores con el bienestar de los animales de compañía.

Se beneficiaron :



+50
mascotas





Mes de los niños

Se entregaron 3.000 cajitas de dulces y se realizaron 6 celebraciones infantiles para las familias recicladoras vinculadas a más de 100 bodegas; estos adorables encuentros fueron de integración, alegría y reconocimiento a los niños de la comunidad recicladora.

3.000
cajitas de dulces

6
celebraciones





Navidad en comunidad

Se entregaron 300 mercados y 300 juguetes a familias recicladoras de más de 50 bodegas, para contribuir a la seguridad alimentaria y propiciar espacios de esparcimiento y unión familiar durante la temporada navideña.

Entrega **300** mercados **300** juguetes





Agradecemos el apoyo de:

- Creaciones Angelaya
- LogimPEX
- Login SAS

3.2. Clientes

Para Biocirculo 2 SAS los clientes son aliados estratégicos en la consolidación de la economía circular. A través del suministro de materias primas plásticas recicladas de alta calidad, acompañamos el desarrollo de nuevos productos con contenido posconsumo; de esta manera, aportamos al cumplimiento de sus objetivos de sostenibilidad y de la normatividad aplicable en materia de aprovechamiento de residuos.

Durante 2025, atendimos 66 clientes de Colombia, Brasil, Chile, Costa Rica, EEUU y Panamá y comercializamos cerca de 16 mil toneladas de materiales reciclados, de las cuales, aproximadamente, el 6% se exportó. Nuestra propuesta de valor se fundamenta en la calidad del producto, la trazabilidad de los materiales, el acompañamiento técnico y la mejora continua, aspectos que fortalecen relaciones comerciales de largo plazo y generan confianza en la cadena de valor.

Materia prima reciclada **vendida**

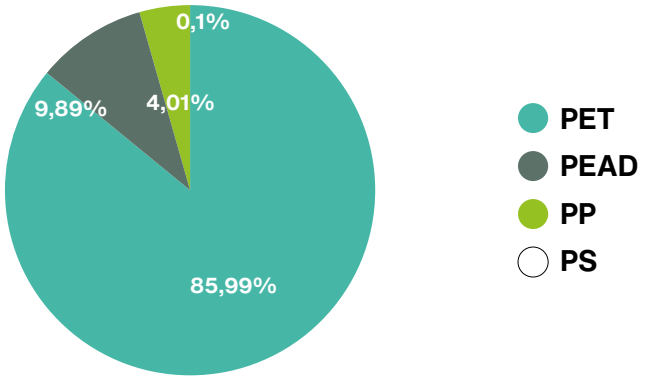

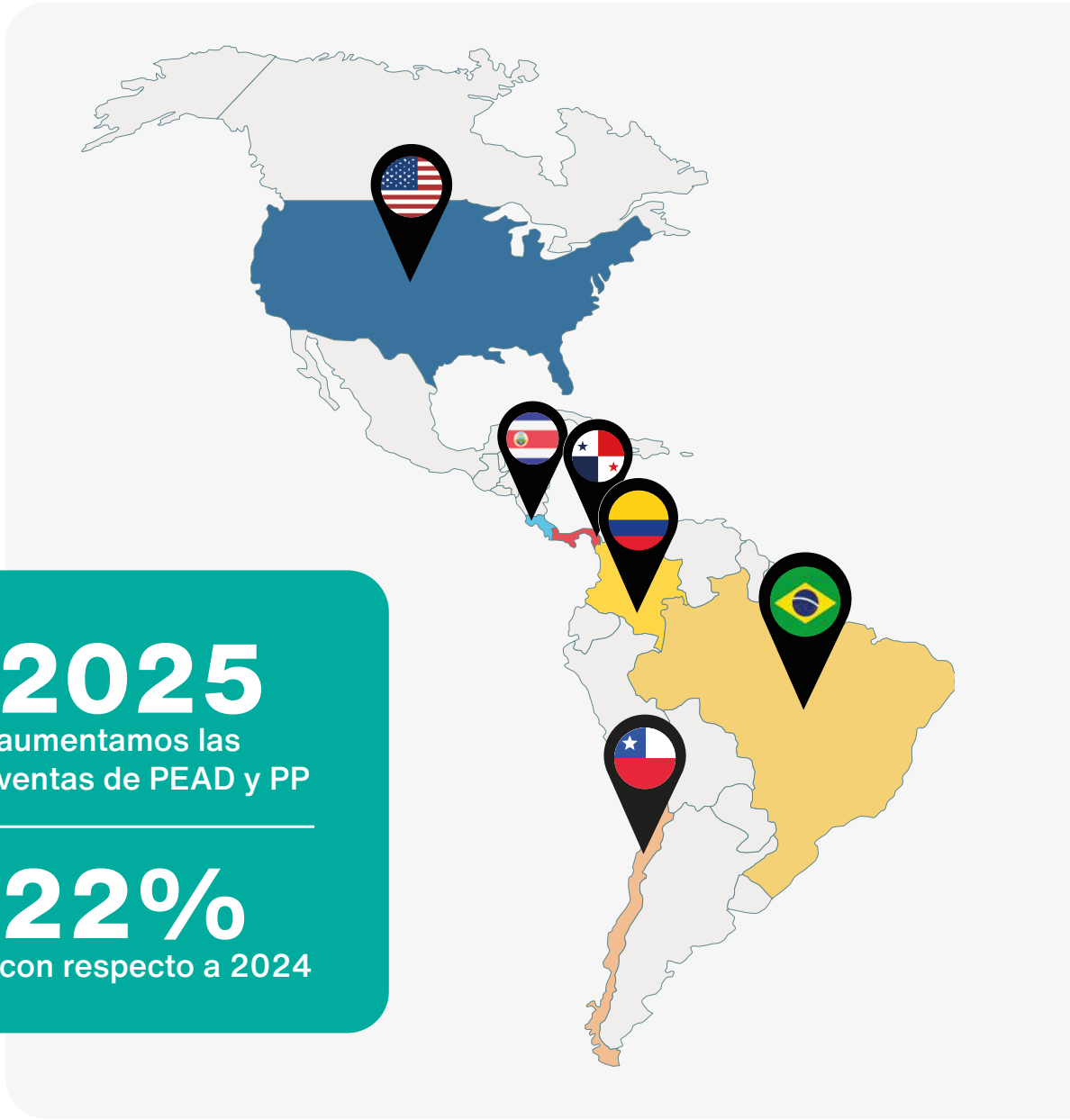

2025
aumentamos las ventas de PEAD y PP

22%
con respecto a 2024

3.2.1. Responsabilidad Extendida del Productor

Biocirculo 2 SAS contribuye al fortalecimiento de la Responsabilidad Extendida del Productor (REP) mediante procesos que garantizan la trazabilidad, la calidad y la reincorporación de materiales reciclados a nuevos ciclos productivos. Nuestro modelo de negocio conecta a los diferentes actores de la cadena de valor, al facilitar el cumplimiento de las metas de aprovechamiento nacionales y promover una economía circular basada en la transparencia, la innovación y la sostenibilidad.

Durante 2025, fortalecimos nuestros mecanismos de trazabilidad, certificando el origen y destino de los materiales recuperados y brindando información confiable a nuestros aliados comerciales. En este contexto, trazamos más de 10.000 toneladas de PET, 1.500 toneladas de PEAD, 500 toneladas de PP y 27 toneladas de PS, en cumplimiento de las obligaciones establecidas en la Resolución 803 de 2024, la Resolución 1407 de 2018 y la Ley 2232 de 2022, promoviendo además la reincorporación de materiales reciclados en nuevos procesos productivos.

+12.000
toneladas trazadas
PET · PEAD · PP · PS

[GRI 417-1]

Biocirculo cuenta con procedimientos que garantizan que los clientes reciban información técnica clara y suficiente sobre cada uno de los materiales comercializados. A través de fichas técnicas y de seguridad, certificados de calidad y documentación de trazabilidad, se comunica la información relacionada con las características del producto y especificaciones técnicas, contenido de material reciclado, recomendaciones para su uso y cumplimiento de los requisitos normativos y comerciales aplicables.

Materiales trazados y rectificados

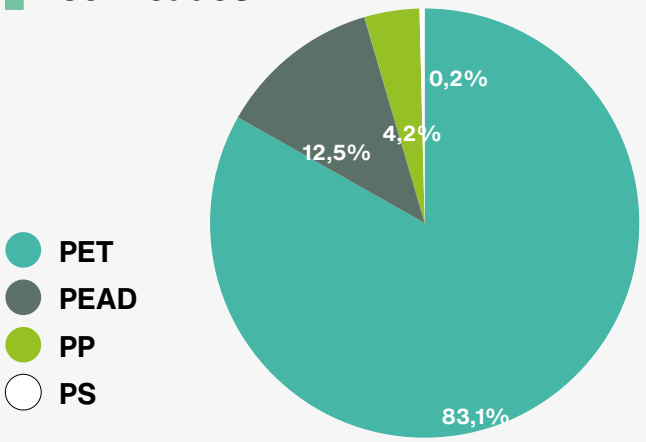



3.2.2. Encuesta de satisfacción de clientes



[GRI 416-1]

Como parte de nuestro compromiso con la mejora continua, durante 2025 realizamos la Encuesta de Satisfacción de Clientes, con la participación de 24 empresas de los sectores de manufactura plástica, empaques, inyección y soplado, lo que representó un incremento del 26% en la participación respecto al año anterior.

Los resultados evidencian un alto nivel de satisfacción con la calidad del servicio, la atención comercial y el cumplimiento de las entregas. El 100% de los clientes reconoció a Biocirculo como un aliado estratégico para el cumplimiento de sus objetivos de sostenibilidad. Este resultado refleja la confianza construida a través de relaciones de largo plazo y el acompañamiento técnico que brindamos.

La encuesta también permitió identificar oportunidades de mejora y requerimientos específicos en materia de comunicación y logística. Estos resultados se incorporaron al plan de trabajo de la organización, con el propósito de reforzar las iniciativas dirigidas a incrementar la satisfacción de nuestros clientes y consolidar una propuesta de valor diferenciada, basada en la calidad, la trazabilidad y la sostenibilidad.

100% de los clientes encuestados reconoce a Biocirculo como un aliado estratégico para el cumplimiento de sus objetivos de sostenibilidad

Indicadores **positivos**

- Entrega oportuna
- Atención satisfactoria al cliente
- Gestión de reclamos pertinente
- Percepción positiva en SST y orden

Oportunidades de mejora:

- Orientación al cliente en la normativa de plásticos
- Integración en programas de sostenibilidad

3.2.3. Certificación en contenido 100% posconsumo y trazabilidad

En Biocirculo 2 SAS la confianza y la transparencia son pilares para impulsar la economía circular. En 2025, obtuvimos la certificación bajo las normas NTC 6632:2022 y UNE-EN 15343:2008, con la cual consolidamos un sistema de trazabilidad que permite verificar el contenido de material reciclado incorporado en nuestro producto final.

Este logro brinda a nuestros clientes información objetiva y verificable sobre el origen y las características de los materiales reciclados y favorece su confianza en la cadena de valor. De esta manera, reafirmamos nuestro compromiso con la calidad, la innovación, el cumplimiento normativo y la transparencia empresarial.



Certificación

- NTC 6632:2022
- UNE-EN 15343:2008

Trazabilidad

- Material reciclado verificable
- Seguimiento de la cadena de suministro

Confianza

- Información transparente para clientes
- Respaldo técnico del contenido reciclado



3.3. Colaboradores

[GRI 2-7] [GRI 2-8] [GRI 2-30] [GRI 401-1]

En Biocirculo 2 SAS reconocemos que nuestros colaboradores son fundamentales para el crecimiento de la organización y el fortalecimiento de la economía circular. Por ello, propiciamos entornos de trabajo seguros, estables e inclusivos y enfocados en el bienestar, el desarrollo profesional y la generación de empleo digno.

Durante 2025, el 100% de nuestros empleados contó con contrato a término fijo y trabajó a tiempo completo. La plantilla aumentó en 13 empleados (9,42%), en respuesta al crecimiento de los procesos productivos y operativos. Además, realizamos 97 nuevas contrataciones, con una tasa de contratación del 65%.



Plantilla de empleados 2025

151 empleados

5 aprendices

2 practicantes



Contrataciones en 2025

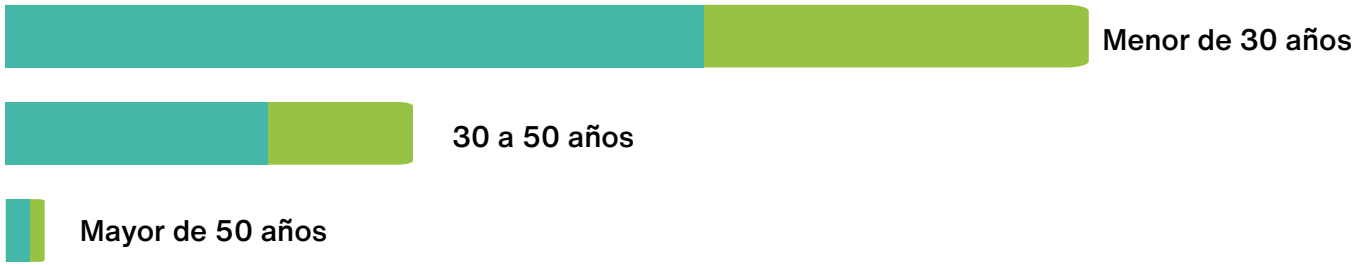



Asimismo, el 90% de los empleados está cubierto por convenios de negociación mediante el Pacto Colectivo firmado desde el 23 de febrero de 2024 con los trabajadores operativos. Este acuerdo busca fortalecer las relaciones laborales, promover mejores beneficios y mejorar la calidad de vida de los colaboradores. Para el personal no cubierto por el pacto, las condiciones laborales se establecen mediante políticas internas de talento humano, para garantizar equidad, transparencia y cumplimiento de la normativa laboral colombiana.

Rotación de personal por edad y género



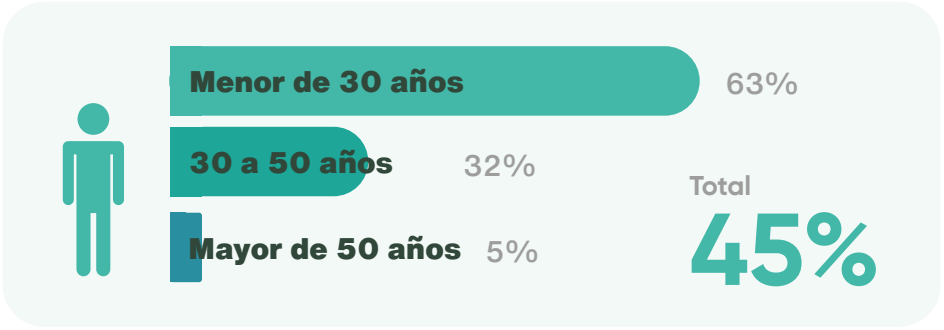

3.3.1. Seguridad y salud en el trabajo (SST)

100% del personal afiliado a ARL + capacitación y prevención en SST



[GRI 403-1] [GRI 403-2] [GRI 403-3] [GRI 403-4] [GRI 403-8]

En Biocirculo 2 SAS contamos con un Sistema de Gestión de Seguridad y Salud en el Trabajo (SG-SST), conforme al Decreto 1072 de 2015 y la Resolución 0312 de 2019. Desde su contratación, afiliamos a todo nuestro personal a la ARL y facilitamos su participación en programas de capacitación, promoción y prevención, con énfasis en la identificación y control de los riesgos laborales.

Adicionalmente, contamos con políticas orientadas a la prevención de accidentes y enfermedades laborales, respaldadas por charlas de seguridad y mecanismos de reporte. La identificación y el seguimiento de los riesgos en salud ocupacional se realizan mediante exámenes médicos de ingreso, periódicos y de egreso. En este sentido, garantizamos a todo nuestro personal el acceso a los servicios de salud y la confidencialidad de la información clínica, de acuerdo con la normatividad colombiana vigente.

Fortalecemos la prevención y la participación de nuestros trabajadores mediante inducciones periódicas en SST, entrenamientos específicos según el cargo, charlas de seguridad y actividades de promoción y prevención. Asimismo, mantenemos actualizadas nuestras matrices de peligros y riesgos y contamos con canales para el reporte de actos o condiciones inseguras, la comunicación directa con el área de SST y la participación en el desarrollo, implementación y evaluación del SG-SST.

Estos mecanismos facilitan la investigación de incidentes, la implementación de acciones correctivas y preventivas y el acceso oportuno a información relevante sobre salud y seguridad laboral. Actualmente contamos con dos comités conformados:

- Comité paritario de seguridad y salud en el trabajo (COPASST), integrado por trabajadores administrativos y operativos, quienes realizan reuniones con frecuencia mensual, o con reuniones extraordinarias si ocurre alguna eventualidad.
- Comité de convivencia laboral (CCL), conformado por trabajadores administrativos y operativos, con reuniones trimestrales.

Lineamientos de gestión en SST y bienestar

- Política de Prevención del Consumo de Alcohol, Tabaco y Sustancias Psicoactivas
- Política Integral HSE, Seguridad y Salud en el Trabajo
- Política de Seguridad Vial
- Política de Riesgo Psicosocial

[GRI 403-6] [GRI 403-7]

Implementamos metodologías continuas para la identificación de peligros en nuestras actividades, procesos, productos y servicios, así como para la determinación y aplicación de controles operacionales orientados a la prevención de riesgos laborales.

Asimismo, promovemos el bienestar integral de nuestros colaboradores mediante campañas y jornadas anuales de salud y facilitamos su asistencia a citas médicas. Todos nuestros trabajadores cuentan con cobertura de los programas de SST sin exclusiones, con medidas orientadas a prevenir y mitigar los riesgos laborales y promover condiciones de trabajo seguras y saludables.

[GRI 403-9] [GRI 403-10]

Durante el periodo reportado, no se registraron fallecimientos asociados a accidentes o enfermedades laborales. A corte de 2025, se presentaron 4 accidentes de trabajo, relacionados con lesiones en manos y pies por riesgos mecánicos y de atrapamiento. Frente a estos riesgos, implementamos controles de ingeniería y acciones preventivas derivados de las inspecciones e investigaciones de incidentes.

Por otra parte, no se registraron enfermedades laborales calificadas durante el periodo reportado. Los principales riesgos identificados estuvieron asociados a movimientos repetitivos y factores biomecánicos, frente a los cuales implementamos pausas activas y estrategias de promoción de la salud ocupacional. Esta información se consolidó a partir de las matrices de accidentalidad y los reportes emitidos por la ARL.

Estrategias de **prevención y control de riesgos**

- **Programa de Riesgo Mecánico**
- **Programa de Riesgo Biomecánico**
- **Programa de Riesgo Biológico**
- **Programa de Trabajo Seguro en Alturas**
- **Programa de Espacios Confinados**
- **Programa de Control de Roedores**
- **Programa de Estilos de Vida Saludable**
- **Programa de Orden y Aseo – Metodología 5S**
- **Programa de Gestión del Riesgo Químico**
- **Programa de Seguridad Vial**
- **Programa de Ambientes de Trabajo Saludables**
- **Programa de Prevención y Atención de Emergencias**
- **Programa de Salud en el Trabajo**

Fallecimientos: 0

Accidentes laborales: 4

Enfermedades laborales: 0

3.3.2. Formación, desarrollo y enseñanza

[GRI 403-5] [GRI 404-1]

En Biocirculo 2 SAS, la formación y el desarrollo de competencias son ámbitos fundamentales para fortalecer las capacidades de los colaboradores, promover ambientes de trabajo seguros y contribuir al cumplimiento de los objetivos organizacionales. Por lo tanto, la compañía desarrolla programas de capacitación orientados a las necesidades de cada cargo y a los diferentes procesos de la organización, que integran aspectos técnicos, operativos, de calidad, seguridad y salud en el trabajo, medio ambiente y desarrollo del talento humano. Durante 2025, se registró un promedio de 9,2 horas de formación por empleado.

[GRI 404-2]

Como parte de nuestros programas de formación y fortalecimiento de competencias, llevamos a cabo cursos sobre trabajo en alturas, operación segura de montacargas y formación para brigadas de emergencia, además de las capacitaciones establecidas en el cronograma anual, con cobertura para los diferentes programas del SG-SST.

Adicionalmente, se realizaron formaciones en transformación de plásticos, control de calidad del PET, manipulación de productos químicos, ISO 9001, ISO/IEC 17025, SG-SST, seguridad vial, COPASST, manejo de emergencias, bioseguridad, ergonomía, uso de elementos de protección personal, gestión de residuos y otras competencias técnicas y operativas.

Horas de formación
por género

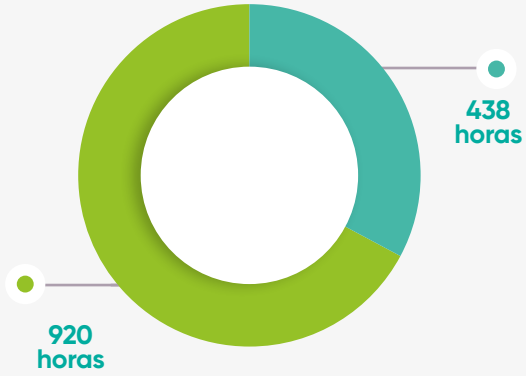

Horas de formación
por categoría laboral

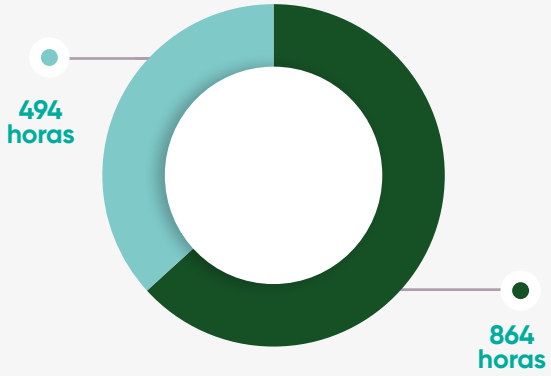

1.358 horas de formación en 2025

En el ámbito administrativo y de desarrollo del talento se incluyeron temas como herramientas Office, liderazgo y transformación digital. Estos programas se complementaron con procesos corporativos de reinducción y la socialización del código de ética y del reglamento interno de trabajo y evaluación del desempeño.

9,2 horas promedio por empleado

En relación con la gestión del fin de carrera, garantizamos el cumplimiento de la normativa laboral colombiana y el respeto de los derechos de los trabajadores durante los procesos de terminación contractual. Facilitamos el acceso a servicios de acompañamiento a través de la caja de compensación, con mecanismos de apoyo para las personas retiradas, como subsidios, formación y orientación para su reincorporación laboral.

[GRI 404-3]

Como parte del seguimiento al desarrollo de nuestros colaboradores, realizamos evaluaciones de desempeño para identificar fortalezas, oportunidades de mejora y necesidades de formación. Durante 2025, evaluamos al 93% de nuestro personal, cuyos resultados sirvieron como insumo para orientar acciones de desarrollo de competencias y fortalecer el desempeño individual y organizacional.



% con evaluación de desempeño

Por género

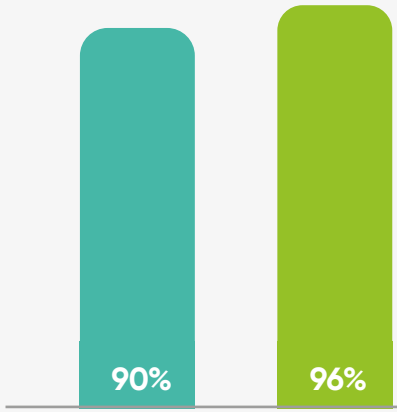

Por categoría laboral

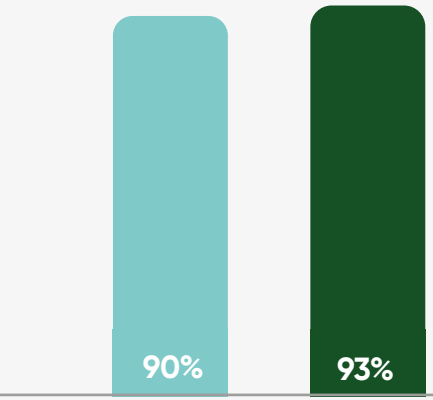

93% del personal evaluado durante 2025

3.3.3. Bienestar empresarial

En Biocirculo 2 SAS celebramos la vida y los momentos especiales de nuestros colaboradores; promovemos espacios que fortalecen el bienestar, la integración y el sentido de pertenencia. Realizamos diferentes actividades durante el año, en donde reconocemos fechas especiales como el Día de la Mujer, el Día del Hombre, el Día de la Madre y el Día del Padre, así como cumpleaños y otras celebraciones importantes, para valorar su compromiso y compartir momentos significativos junto a sus familias y compañeros.

A continuación, destacamos algunas de las actividades realizadas durante el año:

Día de los Niños: Se compartió una tarde de cine para nuestros colaboradores y sus hijos, quienes vivieron momentos de alegría e integración en familia.

Día del Trabajador: Se realizó una feria empresarial en alianza con Compensar que, mediante actividades, sorpresas y reconocimientos, agradecimos el compromiso y dedicación de nuestros colaboradores.













Amor y Amistad: En esta fecha, una divertida jornada de bolos, permitió fortalecer los lazos de compañerismo, compartir fuera de la rutina y disfrutar de una sana competencia.





Halloween: La creatividad tomó el protagonismo con un concurso de disfraces lleno de color, diversión y sorpresas para quienes se animaron a participar.

Navidad: Durante esta época del año organizamos novenas y rifas para compartir la magia de estos días y fortalecer la unión y el espíritu en comunidad.





Celebración de fin de año: Cerramos el año con un gran almuerzo en una cabaña a las afueras de Bogotá; encuentro acompañado de juegos y actividades lúdicas para celebrar juntos los logros alcanzados y agradecer el camino recorrido como equipo





3.4. Consumidores

[GRI 203-1] [GRI 203-2]

En Biocirculo 2 SAS reconocemos a los consumidores como actores fundamentales en la transición hacia modelos de producción y consumo más responsables. A través de nuestras actividades y espacios de participación, promovemos la educación ambiental, la separación adecuada de residuos y el fortalecimiento de la economía circular; para generar conciencia sobre el impacto positivo del aprovechamiento de materiales reciclables.

Durante 2025 desarrollamos iniciativas orientadas a conectar la comunidad con actores de la cadena de reciclaje mediante jornadas educativas, campañas ambientales y actividades de sensibilización, con el fin de fomentar la cultura del reciclaje y el compromiso colectivo con la sostenibilidad. Como resultado de estas acciones, se vincularon 599 nuevas personas, con un total de 3.900 registros en la Comunidad Biocirculo. También, se contó con la participación de 381 asistentes en las diferentes actividades realizadas. Adicionalmente, contamos con el apoyo de cinco voluntarios en las jornadas de bienestar dirigidas a recicladores de oficio, para la integración, reconocimiento y acompañamiento social.

3.4.1. Charlas y cursos virtuales

En alianza con la Secretaría Distrital de Ambiente, se realizaron ocho charlas con enfoque ambiental, dirigidas a 113 personas. Se desarrollaron temáticas relacionadas con manejo de residuos, las 3R's, producción y consumo sostenible, territorios ambientales, cultura del agua, prevención de incendios forestales, Objetivos de Desarrollo Sostenible (ODS), biodiversidad del Distrito Capital y especies invasoras. A través de estas charlas promovimos la educación y sensibilización ambiental en la comunidad participante.

En articulación con el Jardín Botánico de Bogotá José Celestino Mutis y el Servicio Nacional de Aprendizaje SENA, se promovieron cursos certificables enfocados en agricultura urbana y gestión integral de residuos sólidos con el propósito de consolidar conocimientos sobre las huertas urbanas y la separación, aprovechamiento y manejo adecuado de residuos. Estas iniciativas fomentaron prácticas orientadas a la sostenibilidad y a la economía circular mediante procesos de formación virtual, sincrónica y asincrónica.





8

charlas ambientales

que sensibilizaron a **113 personas** sobre sostenibilidad, residuos y biodiversidad.

3.4.2. Jornadas de sensibilización

Durante 2025 se dinamizaron sensibilizaciones ambientales dirigidas a estudiantes, empresas públicas y privadas, así como a participantes de diferentes ferias y espacios comunitarios. Estas jornadas buscaron maximizar el impacto de las acciones de educación ambiental y fortalecer la conciencia sobre la adecuada segregación de residuos, mediante la sensibilización de 145 estudiantes y 392 ciudadanos consumidores. Como apoyo a estas actividades, se entregaron bolsas e imanes informativos con indicaciones sobre la correcta separación de residuos, para divulgar hábitos de disposición responsable en los hogares y organizaciones.





Sensibilización de +500 personas

3.4.3. Experiencias presenciales

Más de 154 consumidores participaron en nuestras experiencias ambientales, enfocadas en fortalecer la apropiación y conciencia sobre la importancia de los ecosistemas y los recursos naturales. Entre las actividades desarrolladas, se realizó una caminata ecológica en el Humedal Santa María del Lago en articulación con la Secretaría Distrital de Ambiente. Otra actividad fue el cierre del curso de agricultura urbana en el Jardín Botánico de Bogotá José Celestino Mutis. Además, más adelante, en la sección “Planeta Sostenible”, profundizaremos sobre los resultados y principales logros de nuestra experiencia insignia: la Gran Sembratón 2025.







3.4.4. Premios y reconocimientos

Cada mes, premiamos a nuevos integrantes de la Comunidad Biocirculo mediante rifas entre quienes se registran, incentivando su participación y compromiso con la economía circular.

Además, al finalizar 2025, realizamos un reconocimiento a los consumidores que se destacaron por su participación en experiencias, charlas, cursos y jornadas de sensibilización. La jornada incluyó una charla sobre nuestros procesos, recorrido por la planta, almuerzo y un detalle especial como muestra de agradecimiento por su compromiso como voluntarios de Biocirculo.

año

incentivando la participación con rifas, experiencias y reconocimientos para nuestra Comunidad Biocirculo.



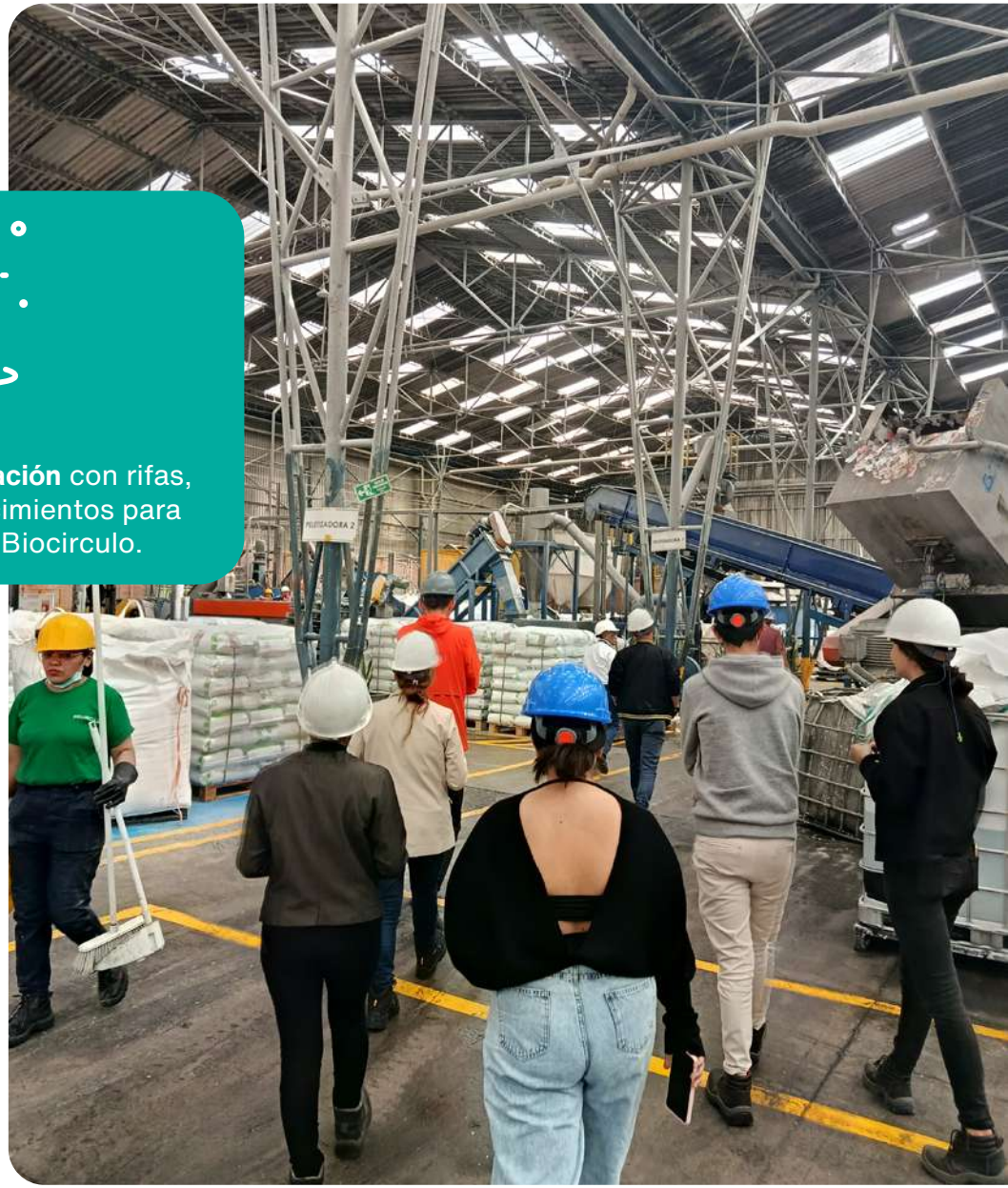

4. PLANETA SOSTENIBLE

En Biocirculo 2 SAS entendemos que nuestra actividad debe contribuir activamente a la protección del medio ambiente y al uso responsable de los recursos naturales. Este compromiso hace parte de nuestro modelo de gestión y es respaldado por nuestra certificación como Empresa B, que reconoce nuestro desempeño y compromiso en materia ambiental, social y de gobernanza.

A través de nuestro Sistema de Gestión Ambiental, contamos con programas y actividades orientadas a gestionar de manera integral, los principales aspectos e impactos ambientales de nuestra operación. Estos programas se implementan con acciones de seguimiento, control y mejora continua, para fortalecer el desempeño sostenible de nuestras operaciones. Este enfoque se encuentra alineado con los temas abordados por los estándares GRI relacionados con energía, agua, materiales, residuos, emisiones y biodiversidad.

En este capítulo presentamos nuestros principales resultados, iniciativas y avances ambientales durante el año 2025, con el propósito de evidenciar cómo la gestión de los recursos y la prevención de impactos hacen parte de nuestro objetivo de construir una operación cada vez más eficiente, responsable y comprometida con un futuro sostenible.



Indicadores de consumo por tonelada

[GRI 302-4] [GRI 303-5]

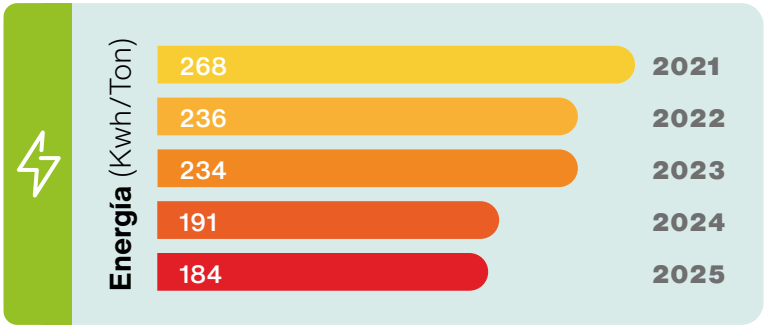

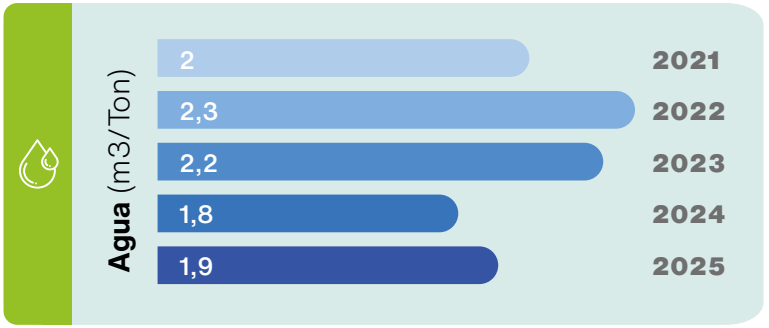

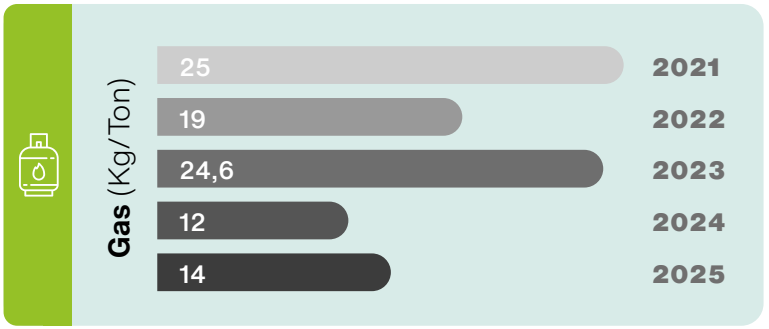

4.1. Gestión integral de residuos

[GRI 306-1] [GRI 306-2] [GRI 306-3] [GRI 306-4] [GRI 306-5]

En Biocirculo 2 SAS entendemos la gestión de residuos como un componente fundamental para la sostenibilidad de nuestras operaciones y la consolidación de una economía circular. Mediante nuestro Plan de Gestión Integral de Residuos Sólidos (PGIRS), establecemos acciones orientadas a la adecuada separación, manejo, aprovechamiento y disposición de los residuos generados en nuestras actividades productivas y administrativas.

En este marco, gestionamos de manera diferenciada los rechazos de producción y los residuos generados en las áreas administrativas; e incluimos en este proceso residuos aprovechables, no aprovechables, ordinarios, peligrosos y especiales, asegurando que cada corriente reciba el tratamiento correspondiente y cuente con la certificación de su aprovechamiento, reincorporación o disposición final.



Residuos generados:

- Aprovechables **94,656%**
- No aprovechables **4,077%**
- Retornables **1,159%**
- Peligrosos **0,106%**
- Especiales **0,002%**

Indicadores **positivos**

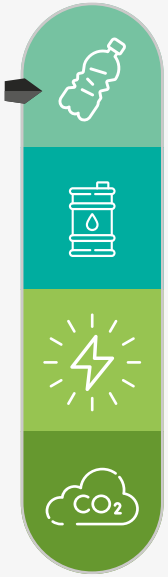

Al menos **613 millones de envases de PET, PEAD y PP reciclados**

Cerca de **115 mil barriles de petróleo no consumidos**

Más de **667 mil millones de BTU de energía ahorrados**

Alrededor de **21 mil toneladas de CO2eq evitadas**

Datos estimados de 2025 mediante la herramienta WARM

EPA

Aprovechables

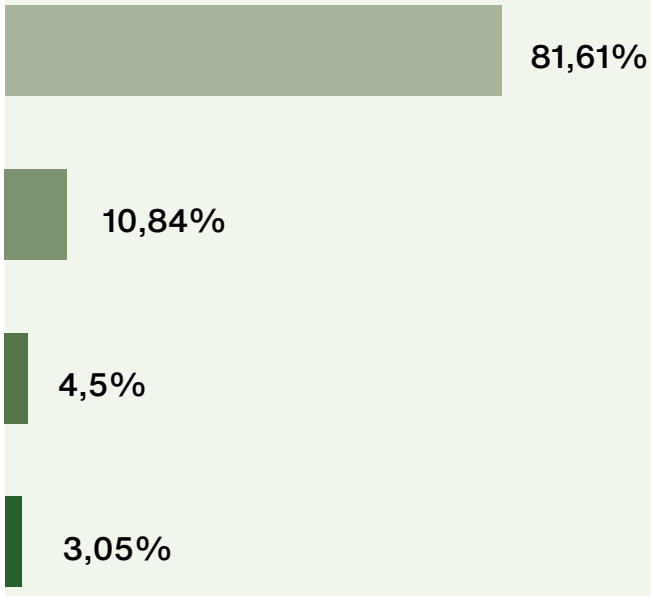

Reciclaje de **aprovechables:**

Más de 2.300 toneladas de subproductos y rechazos reincorporadas a la economía circular.

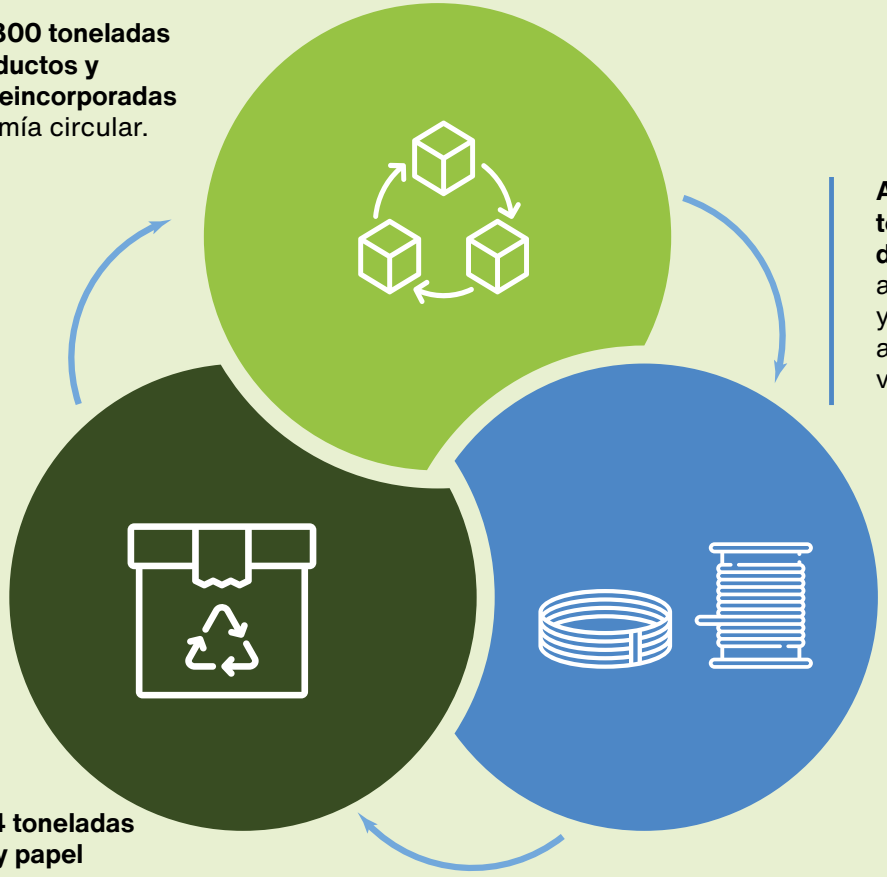

Al menos 77 toneladas de chatarra aprovechadas y reintegradas a procesos de valorización.

Más de 114 toneladas de cartón y papel enviadas a procesos de reciclaje.

Retorno de envases:

Más de 6 mil unidades de envases retornados a proveedores

Recuperación del 79% del peso total de los empaques puestos en el mercado.

Tratamiento de **RESPEL:**

Más de 2 toneladas de RESPEL gestionadas de manera adecuada y segura.

Cerca de 850 kg de aceite valorizados mediante procesos de aprovechamiento.

[GRI 301-3]

Adicionalmente, fortalecemos la circularidad de los materiales por medio de programas de retorno con nuestros proveedores, principalmente de insumos. Mediante estos programas, recirculamos canecas, isotanques y otros recipientes utilizados para el almacenamiento y suministro de materias primas, con el fin de evitar que se conviertan prematuramente en residuos.

De igual manera, contamos con otro programa mediante el cual nuestros clientes pueden retornar envases asociados a nuestros productos para facilitar su recuperación y reincorporación a nuevos usos.

Estas iniciativas reflejan nuestro compromiso con la prevención de la generación de residuos, el aprovechamiento de materiales y el fortalecimiento de modelos de economía circular. Así, extendemos nuestra gestión más allá de las operaciones internas y promovemos la responsabilidad compartida a lo largo de nuestra cadena de valor.

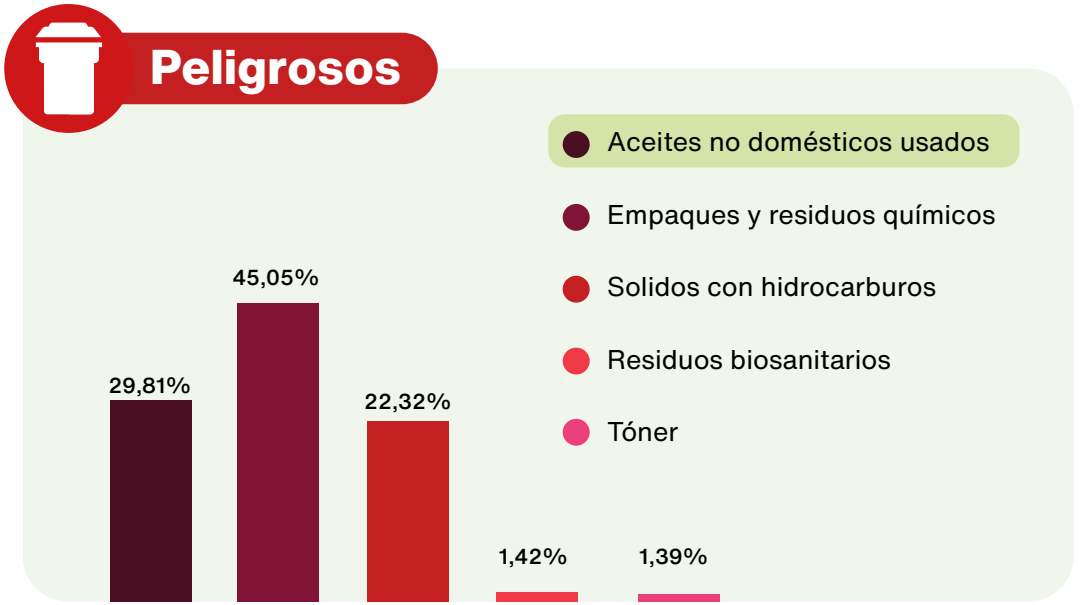



4.2. Jornada de limpieza Cartagena 2025



[GRI 306-1] [GRI 306-2] [GRI 306-3] [GRI 306-4] [GRI 306-5]

En julio de 2025, reafirmamos nuestro compromiso con la protección de los ecosistemas marinos mediante una jornada de limpieza y educación ambiental en las playas de El Laguito en Cartagena. La actividad fue desarrollada junto a CECCOL, RETORNAR y más de 20 voluntarios, con el apoyo de Terpel, Granuplas y Fundación Bahía.

Durante la jornada, logramos recolectar 24 kg de residuos, para evitar su posible llegada al mar y contribuir a mantener este espacio natural en mejores condiciones. Más allá de la recuperación de residuos, la actividad buscó generar conciencia sobre la importancia de prevenir la contaminación, separar los residuos desde la fuente y adoptar prácticas responsables que contribuyan al cuidado de los ecosistemas marinos.

Como parte de la experiencia, reconocimos la participación de los voluntarios y cerramos la jornada con un espacio de integración y refrigerio en Punta Las Velas, como un reconocimiento al trabajo colaborativo y al compromiso colectivo con la sostenibilidad.









4.3. La Gran Sembratón 2025



[GRI 304-3]

En 2025, desde Biocirculo fortalecimos nuestro compromiso con la restauración de ecosistemas mediante la siembra de 103 árboles, con el objetivo de contribuir a la recuperación de la cobertura vegetal y la captura de carbono, como aporte a la mitigación del cambio climático y al fortalecimiento de los servicios ecosistémicos. Se estima que, durante sus primeros 10 años, estos árboles removerán aproximadamente 12 mil kg de CO_2.

Asimismo, durante 2024 y 2025 fuimos parte del proyecto PRESERVA, una iniciativa orientada a la restauración y conservación del bosque altoandino en un área prioritaria para la regulación del recurso hídrico en la cuenca alta del río Bogotá. Con nuestra participación buscamos respaldar la protección de ecosistemas estratégicos, la conservación de la biodiversidad y el cuidado de las fuentes que sustentan el recurso hídrico.

Desde 2022, en Biocirculo hemos restaurado más de 900 m² de suelo a través de nuestras jornadas de siembra y acciones de recuperación ecológica. Cada siembra representa una oportunidad para transformar espacios, recuperar ecosistemas y generar conciencia ambiental; al sumar esfuerzos con nuestros colaboradores, aliados y comunidades para construir territorios más sostenibles.



Árboles plantados



Más de **900 m² de suelo restaurado** desde 2022

Potencial de **remoción de 28 toneladas de CO_2 a 2030**

Conéctate con BIOCIRCULO

INDICADORES DE LA COMUNIDAD BIOCIRCULO

Consumidores vinculados



Bodegas y asociaciones aliadas

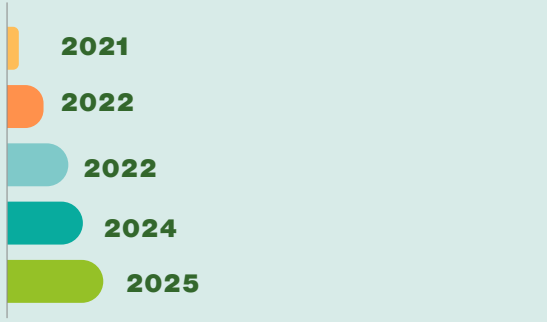

Empresas aliadas



Recicladores vinculados

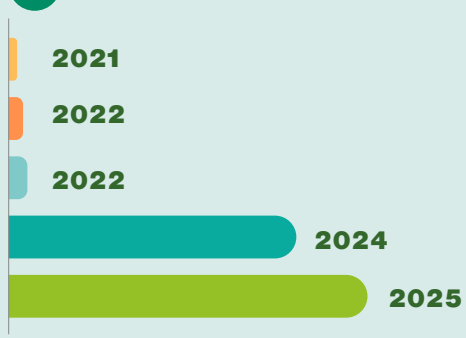

@comunidad_biocirculo +3800

Biocirculo +1600

Biocirculo +1200

Biocirculo +250

@comunidadbiocirculo731 +220

biocirculo.com

comunidad.biocirculo.com

contacto@biocirculo.com

Diagonal 16 #115-25
Fontibón, Bogotá - Colombia

COMUNIDAD BIOCIRCULO

Tabla de contenido **GRI**

GRI	Estándar	Contenido	Título
2	Contenidos generales	2-1	Detalles organizacionales
		2-3	Periodo objeto del informe, frecuencia, fecha de publicación y punto de contacto
		2-4	Actualización de la información
		2-6	Actividades, cadena de valor y otras relaciones comerciales
		2-7	Empleados
		2-8	Trabajadores que no son empleados
		2-9	Estructura de gobernanza y composición
		2-12	Función del máximo órgano de gobierno en la supervisión de la gestión de los impactos
		2-14	Función del máximo órgano de gobierno en la presentación de informes de sostenibilidad
		2-17	Conocimientos colectivos del máximo órgano de gobierno
		2-22	Declaración sobre la estrategia de desarrollo sostenible
		2-23	Compromisos y políticas
		2-24	Incorporación de los compromisos y políticos
		2-25	Procesos para remediar los impactos negativos
		2-26	Mecanismos para solicitar asesoramiento y plantear inquietudes
		2-28	Afiliación a asociaciones
		2-29	Enfoque para la participación de los grupos de interés
		2-30	Convenios de negociación colectiva

GRI	Estándar	Contenido	Título
3	Temas materiales	3-1	Proceso de determinación de los temas materiales
		3-2	Lista de temas materiales
201	Desempeño económico	201-1	Valor económico directo generado y distribuido
203	Impactos económicos	203-1	Inversiones en infraestructura y servicios apoyados
		203-2	Impactos económicos indirectos significativos
204	Prácticas de abastecimiento	204-1	Proporción de gasto en proveedores locales
205	Anticorrupción	205-1	Operaciones evaluadas en función de los riesgos relacionados con la corrupción
		205-2	Comunicación y formación sobre políticas y procedimientos anticorrupción
		205-3	Incidentes de corrupción confirmados y medidas tomadas
301	Materiales	301-1	Materiales utilizados por peso o volumen
		301-2	Insumos reciclados utilizados
		301-3	Productos y materiales de envasado recuperados
302	Energía	302-4	Reducción del consumo energético
303	Agua y efluentes	303-5	Consumo de agua
304	Biodiversidad	304-3	Hábitats protegidos o restaurados
306	Residuos	306-1	Generación de residuos e impactos significativos relacionados con los residuos
		306-2	Gestión de impactos significativos relacionados con los residuos
		306-3	Residuos generados
		306-4	Residuos no destinados a eliminación
		306-5	Residuos destinados a eliminación

GRI	Estándar	Contenido	Título
401	**Empleo**	401-1	Contrataciones de nuevos empleados y rotación de personal
403	**SST**	403-1	Sistema de gestión de la salud y la seguridad en el trabajo
		403-2	Identificación de peligros, evaluación de riesgos e investigación de incidentes
		403-3	Servicios de salud en el trabajo
		403-4	Participación de los trabajadores, consultas y comunicación sobre salud y seguridad en el trabajo
		403-5	Formación de trabajadores sobre salud y seguridad en el trabajo
		403-6	Promoción de la salud de los trabajadores
		403-7	Prevención y mitigación de los impactos para la salud y la seguridad en el trabajo directamente vinculados a través de las relaciones comerciales
		403-8	Cobertura del sistema de gestión de la salud y la seguridad en el trabajo
		403-9	Lesiones por accidente laboral
		403-10	Las dolencias y enfermedades laborales
404	**Diversidad e igualdad**	404-1	Promedio de horas de formación al año por empleado
		404-2	Programas para desarrollar las competencias de los empleados y programas de ayuda a la transición
		404-3	Porcentaje de empleados que reciben evaluaciones periódicas de su desempeño y del desarrollo de su carrera
416	**Salud y seguridad clientes**	416-1	Evaluación de los impactos de las categorías de productos y servicios en la salud y la seguridad
417	**Marketing y etiquetado**	417-1	Requerimientos para la información y el etiquetado de productos y servicios